

"Poste Italiane S.p.A. – Spedizione in Abbonamento Postale – 70% – NO/Alessandria" – ANNO 64°

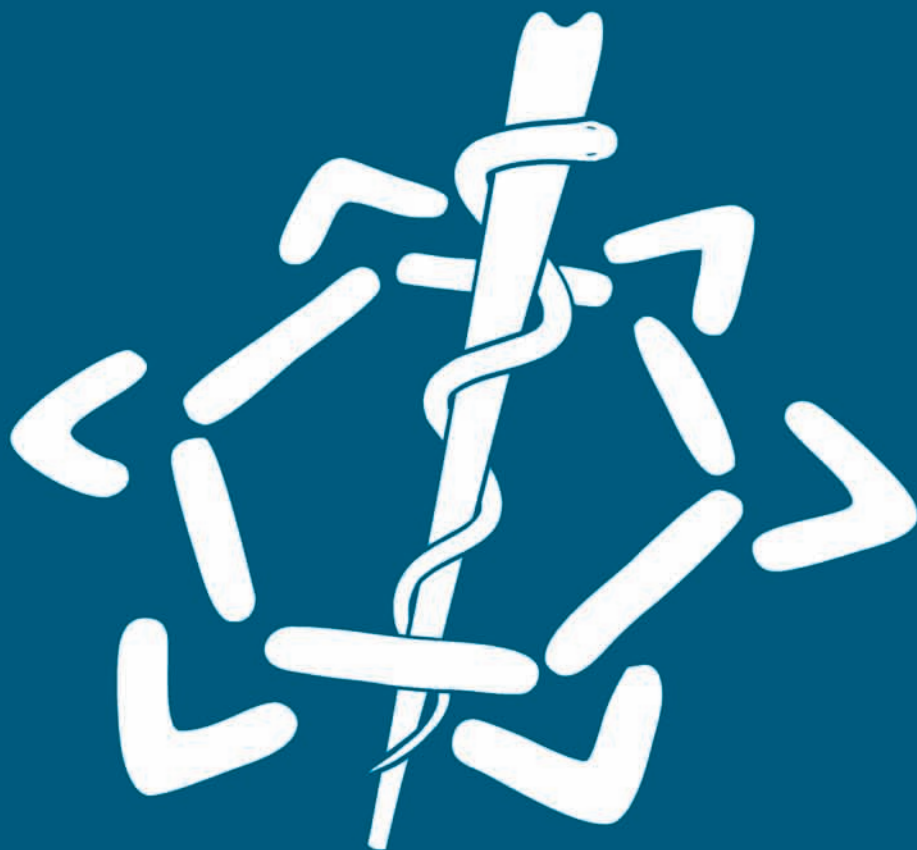

ORDINE DEI MEDICI CHIRURGI E DEGLI ODONTOIATRI  
DELLA PROVINCIA DI ALESSANDRIA

alessandriamedica

2|2014

RIVISTA MENSILE  
DELL'ORDINE DEI MEDICI CHIRURGI  
E DEGLI ODONTOIATRI

## Consiglio Direttivo

Dott. Mauro Cappelletti (Presidente)  
Dott. Gian Mario Santamaria (Vice Presidente)  
Dott. Mario Negri (Segretario)  
Dott. Salvatore Di Franco (Tesoriere)

## Consiglieri

Dott.ssa Clara Bussi  
Dott. Riccardo Cavaliere  
Dott. Giorgio Comazzi  
Dott. Giovanni Iacono  
Dott.ssa Monica Imelio  
Dott. Enrico Lazzarini  
Dott. Antonio Giovanni Maconi  
Dott. Enio Giuseppe Mantellini  
Prof. Giancarlo Moreo  
Dott. Simone Porretto  
Dott. Pier Luigi Porta  
Dott. Silvio Roldi  
Dott.ssa Oria Trifoglio

## Revisori dei Conti

Dott. Giancarlo Rovere (Presidente)  
Dott.ssa Renata Canepa  
Dott.ssa Anna Maria Zaccone

## Revisore dei Conti supplente

Dott.ssa Mariaem Manuela Boffa

## Commissione Odontoiatri

Dott. Giovanni Iacono (Presidente)  
Dott.ssa Monica Imelio (Segretario)  
Dott. Gaetano Barbagallo  
Dott. Ettore Coucourde  
Dott. Paolo Patrucco

## Direzione

Graziella Reposi

## ORARIO DI APERTURA AL PUBBLICO DEGLI UFFICI

DAL LUNEDÌ AL VENERDÌ

mattino dalle ore 9 alle ore 13

pomeriggio dalle ore 14 alle ore 16

SABATO CHIUSO

Il Presidente **Dott. Mauro CAPPELLETTI**

Il Vice Presidente **Dott. Gian Mario SANTAMARIA**

Il Segretario **Dott. Mario NEGRI**

ricevono **previo appuntamento telefonico**

## CONSULENZE su appuntamento telefonico

### Consulenza Legale

Consulenza Fiscale e Consulenza sul Lavoro

Consulenza Previdenziale-Assistenziale

Consulenza Assicurativa

Consulenza Medicina del Lavoro

Consulenza Medicina Legale

Consulenza Medicina Generale

Consulenza Pediatria di Base

Consulenza Medicina Ambulatoriale

Consulenza Odontoiatria

Consulenza Medici Specializzandi CEE

Consulenza Medici Continuità Assistenziale,

Graduatorie e Concorsi 118

Consulenza Medicina Sportiva

Consulenza Medici Ospedalieri

Consulenza, compilazione, invio Mod. 730

Consulenza pari opportunità

- Giorgio Rosso  
- Aloisia Ferraris  
- Graziella Reposi  
- Giuseppe Giordano  
- Marco Pestarino  
- Riccardo Cavaliere  
- Vincenza Palermo  
- Anna Maria Zaccone  
- Mauro Cappelletti  
- Giorgio Comazzi  
- Paolo Graziosi  
- Giovanni Iacono  
- Salvatore Di Franco  
- Antonio Giovanni Maconi  
- Paolo Barberis  
- Ettore Bacchini  
- Antonello Santoro  
- Mario Negri  
- Aloisia Ferraris  
- Alfio Scrivanti  
- Oria Trifoglio

Rivista mensile  
dell'Ordine dei Medici Chirurghi  
e degli Odontoiatri  
della Provincia di Alessandria

## Direttore Responsabile

Mauro CAPPELLETTI

## Redattore Capo

Antonio Giovanni MACONI

## Redattore

Graziella REPOSI

## Vice Redattore

Pier Luigi PORTA

## Progetto grafico

Mauro BERTA

OMCeO - Alessandria

Via Pisacane, 21

15121 Alessandria

Tel. 0131 253666

Fax 0131 52455

www.ordinemedici.al.it

omceo@ordinemedici.al.it

ordinemedical@postacert.com

Aut. trib. AL n. 33 - Decret. 4.10.49

Litografia Viscardi - Alessandria

*Il giornale è l'organo ufficiale dell'Ordine e pertanto siamo grati a quei Colleghi che desiderano collaborare con contributi di vario genere (culturale, informativo, sindacale, ecc.) alla sua realizzazione.*

*Per esigenze organizzative, le richieste di pubblicazione di testi o programmi di convegni su un determinato numero mensile devono pervenire all'Ordine al più tardi entro il giorno 15 del mese precedente.*

*Nel rispetto della libertà di opinione, la Direzione e la Redazione si riservano di adeguare il materiale presentato alle esigenze di spazio e di impaginazione e di non pubblicare articoli, espressioni denigratorie o polemiche non ritenute idonee al prestigio dell'Ordine.*

*IL REDATTORE CAPO  
Antonio Giovanni Maconi*

**La riproduzione di articoli pubblicati su "Alessandria Medica" e sul sito internet non necessita di preventiva autorizzazione da parte della redazione.**

**È indispensabile tuttavia riportare in calce agli stessi la citazione della fonte di provenienza dell'articolo ed il nome dell'autore.**

02

### **Professione**

Aggiornamento Vademecum ECM

ECM - Quali adempimenti per il Medico Competente?

16

### **Gli aggiornamenti dell'Ordine**

Seminario "Le nuove frontiere della rigenerazione cellulare: gli emocomponenti per uso non trasfusionale"

18

### **In evidenza**

Centro Medico Legale INAIL - Prestazioni sanitarie

Avviso selezione Medici Tutor Corso Formazione Medicina Generale

21

### **Convegni, Corsi, Congressi**

BPCO: proposta di un PDTA integrato

Valenza e cure palliative: organizzazione e integrazione nella rete

Enea e Anchise: il processo di invecchiamento ovvero - in ogni Anziano abita un Giovane -  
abilitazione e riabilitazione negli anni del Secolo nuovo

Cibo e (è) vita

24

### **Informazioni**

Borsa di studio in memoria del Dott. Rino Pizzetti

Seminario ECM dell'Ordine - 15 marzo 2014

Seminario ECM dell'Ordine - 29 marzo 2014

Ultimo minuto - Proroga adesione Polizza Sanitaria ENPAM Unisalute

## AGGIORNAMENTO VADEMECUM E.C.M. alla luce dell'Accordo Stato-Regioni del 19.04.2012 e della Determina della Commissione Naz.le ECM del 17.07.2013 pubblicata il 06.09.2013



Graziella Reposi



### PREMESSA

Sono state approvate nell'anno 2013 dalla Commissione Naz.le ECM due importanti Determine sul tema ECM.

**La prima, del 17.07.2013, pubblicata il 06.09.2013**, tratta esoneri, esenzioni, tutoraggio individuale, crediti per formazione all'estero, crediti individuali per autoapprendimento per i liberi professionisti, le modalità tecniche di registrazione dei crediti e delle esenzioni ed esoneri, riduzione dell'obbligo formativo triennale per il triennio appena concluso, registrazione dei crediti ottenuti nel triennio 2008-2013 ma non registrati nel database Co.Ge.A.P.S. (Consorzio Gestioni

Anagrafica Professioni Sanitarie), la quantificazione dei crediti su base triennale con minimo di 25 e massimo di 75 per anno, l'ulteriore definizione di dettaglio di alcuni degli obiettivi formativi ai fini della corretta costruzione e gestione del "Dossier Formativo", la certificazione dei crediti conseguiti al termine dell'ultimo triennio. Con questo atto si chiude la trascorsa fase decennale sperimentale e viene consentito al Co.Ge.A.P.S. di mettere a punto un adeguato software per la corretta gestione di tutti i temi sopracitati.

Viene inoltre consolidato un ruolo centrale degli Ordini nell'ECM come garanti di efficienza, affidabilità e coerenza del sistema e di importante provider di formazione per i propri professionisti. Di conseguenza viene previsto per Ordini Prov.li e Federazione Naz.le un certo impegno organizzativo per assolvere i diversi compiti previsti che avrà non poco impatto sulla gestione amministrativa.

**La seconda Determina (D.M. del 26.03.2013 – Contributo alle spese)** riguarda i contributi annuali alle spese dovuti per l'accreditamento in qualità di provider ed i contributi dovuti per ciascun evento in base alla quantità di crediti erogati. Questa seconda Determina comporta un aggravio (circa il raddoppio) dei contributi per eventi residenziali.

Ritengo utile quindi riprendere il lavoro che ho pubblicato nel novembre 2012, adeguando la parte precedente, al momento ancora non modificata e riportata in nero, con le novità (indicate in blu) che sono state recentemente approvate (**le fonti sono evidenziate in grassetto**).

Eventuali altri cambiamenti decisi dalla CNFC verranno di volta in volta inseriti nel testo evidenziati con il colore verde sul sito dell'Ordine nell'apposita Sezione.

### OBBLIGATORIETÀ DELL'E.C.M.

Come previsto dal D.Lgs 502/1992, art.16 bis – sexies, ed in particolare dall'art. 16 quater (Incentivazione alla formazione continua), in base al quale "la partecipazione alle attività di formazione continua costituisce requisito indispensabile per svolgere attività professionale in qualità di dipendente o libero professionista, per conto delle aziende ospedaliere, delle università, delle unità sanitarie locali e delle strutture sanitarie private, i contratti col-

lettivi nazionali di lavoro del personale dipendente e convenzionato individuano specifici elementi di penalizzazione, anche di natura economica, per il personale che nel triennio non ha conseguito il minimo di crediti formativi stabilito dalla Commissione Nazionale".

La Commissione Naz.le sta ancora valutando l'applicazione del sistema sanzionatorio per i professionisti che non acquisiscono la quantità di crediti ECM prevista dalla normativa vigente. Tale materia è in corso di perfezionamento in quanto le disposizioni legislative che cito di seguito prevedono come illecito disciplinare la mancata acquisizione dei crediti ECM e sanciscono che gli Ordini professionali dovranno regolarne la materia.

Infatti il **DL 138/2011 del 13 agosto 2011** riporta all'art. 3 comma b: "Previsione dell'obbligo per il professionista di seguire percorsi di formazione continua permanente predisposti sulla base di appositi regolamenti emanati dai consigli nazionali, fermo restando quanto previsto dalla normativa vigente in materia di educazione continua in medicina (ECM). La violazione dell'obbligo di formazione continua determina un illecito disciplinare e come tale è sanzionato sulla base di quanto stabilito dall'ordinamento professionale che dovrà integrare tale previsione".

In caso di gravi malattie di lunga durata gli Ordini ed i Collegi di riferimento possono decidere l'esonero dell'acquisizione dei crediti ECM tenendo in considerazione la documentazione prodotta dal professionista attestante la gravità della malattia stessa. (**FAQ Commissione Naz.le Forum ECM**)

Da ciò consegue che eventuali sanzioni economiche possono o potranno essere previste dai contratti collettivi nazionali di riferimento (comparto sanità, dirigenza, università ecc.) ma che, al momento, tale tipologia di sanzione non è prevista per i liberi professionisti

sanitari che violano il suddetto obbligo.

La Commissione Naz.le Formazione Continua ha avviato un gruppo di lavoro per lo studio di eventuali incentivi per i medici e le strutture sanitarie che intendono svolgere percorsi di aggiornamento. **(FAQ Commissione Naz.le Forum ECM)**

L'obbligo di acquisire i crediti formativi ECM è vincolato all'iscrizione all'Ordine professionale per l'esercizio, attuale o futuro, della professione sanitaria. **(FAQ Commissione Naz.le Forum ECM)**

## ESONERO DALL'OBBLIGO

### CONDIZIONI PER L'ESONERO

I professionisti sanitari che frequentano, in Italia o all'estero, corsi di formazione post-base propri della categoria di appartenenza e durante l'esercizio dell'attività professionale, sono esonerati dall'obbligo formativo ECM. **(Determina della Commissione Naz.le ECM del 17.07.2013)**

Sono considerati corsi di formazione post-base:

- corso di specializzazione universitaria, dottorato di ricerca, master uni-

versitario, corso di perfezionamento scientifico e laurea specialistica, previsti e disciplinati dal **Decreto del MURST 509/03.11.1999**, pubblicato nella G.U. N. 2/04.01.2000; **Decreto 270/22.10.2004** e s.m.;

- corso di formazione specifica in medicina generale, di cui al **D.Lgs. 368/17.08.1999**, emanato in attuazione della Direttiva 93/16/CEE in materia di libera circolazione dei medici e di reciproco riconoscimento dei loro diplomi, certificati ed altri titoli;
- formazione complementare (es. corsi effettuati ai sensi dell'art. 66 "idoneità all'esercizio dell'attività di emergenza" di cui al **D.P.R. 270/28.07.2000** "Regolamento di esecuzione dell'Accordo collettivo nazionale per la disciplina dei rapporti con i medici di medicina generale");
- corsi di formazione e aggiornamento professionale svolti ai sensi dell'art. 1, comma 1, lettera d) "Piano di interventi contro l'AIDS" di cui alla **L. 135/05.06.1990**, pubblicata nella G.U. 132/8.06.1990 per tutto il periodo di formazione (anno di frequenza);
- corso di specializzazione in Psicoterapia per Medici e Psicologi, di cui al **D.M. 509/11.12.1998**, Regolamento recante norme per il riconoscimento degli istituti abilitati ad attivare corsi di Specializzazione in Psicoterapia ai sensi dell'art. 17, comma 96, della legge 15 maggio 1997, n. 127.

### Buon 8 marzo

*Buon 8 marzo, a tutte le donne*

*A quelle che non hanno il dono di un sorriso*

*A quelle che non hanno una carezza sulla pelle*

*A quelle che non conoscono la dolcezza*

*A quelle che in silenzio subiscono la violenza*

*A quelle che non possono sciogliersi i capelli al vento*

*Buon 8 marzo, a tutte le donne*

*A quelle che abbracciano con amore*

*A quelle che illuminano l'anima*

*A quelle che parlano dentro oltre lo sguardo*

*A quelle che sorridono con i colori dell'arcobaleno*

*A tutte quelle che danno energia alla libertà della vita.*

Michele Luongo



- Sono inoltre esonerati i sanitari domiciliati o che esercitano la propria attività professionale presso le zone colpite da catastrofi naturali previste dall'Accordo Stato – Regioni del 19.04.2012 e dalla Determina della Commissione Naz.le per la Formazione Continua del 20.06.2012 (eventi sismici che hanno colpito la regione Emilia-Romagna) e limitatamente al periodo definito con Determina della stessa Commissione.
- Il professionista sanitario che frequenta corsi di formazione manageriale, ai sensi dell'art. 16-quinquies del D.Lgs. n. 502/92, è anch'esso esonerato dall'obbligo formativo ECM.

La Commissione nazionale per la formazione continua si riserva di valutare eventuali posizioni non previste nella **Determina 17.07.2013**.  
OCCORRE CONSERVARE LA DOCUMENTAZIONE COMPROVANTE IL DIRITTO ALL'ESONERO DALL'OBBLIGO DELLA FREQUENZA DEI CORSI ECM.

### PERIODO DI ESONERO

L'esonero riguarda l'intero periodo di formazione nella misura di 4 crediti per mese e solo se il corso di formazione abbia durata superiore a 15 giorni per ciascun mese (ad esempio un corso di formazione della durata di un mese e 10 giorni dà diritto all'esonero di 4 crediti ECM) (**Determina 17.07.2013**)

La durata dei periodi di esonero per formazione vengono definiti dalla durata legale del corso di formazione universitaria (**Convegno Naz.le FNOMCeO 6-7.12.2013**)

### ESENZIONE DALL'OBBLIGO

Sono esentati dall'obbligo formativo ECM, nella misura di 4 crediti per ogni mese nel quale il periodo di sospensione dell'attività professionale sia superiore a 15 giorni, i professionisti sanitari che sospendono l'esercizio della propria attività professionale a seguito di:

- a. congedo maternità obbligatoria: **D.Lgs. n. 151/26.03.2001** e s.m.i.
- b. congedo parentale: **D.Lgs. n. 151/26.03.2001** e s.m.i.
- c. adozione e affidamento preadottivo: **D.Lgs. n. 151/26.03.2001** e s.m.i.
- d. adozione internazionale aspettativa non retribuita durata espletamento pratiche: **D.Lgs. n. 151/26.03.2001** e s.m.i.
- e. congedo retribuito per assistenza ai figli portatori di handicap: **D.Lgs. n. 151 del 26.03.2001** e s.m.i.
- f. aspettativa senza assegni per gravi motivi familiari così come disciplinato dai CCNL delle categorie di appartenenza
- g. permesso retribuito per i professionisti affetti da gravi patologie così come disciplinato dai CCNL delle categorie di appartenenza
- h. assenza per malattia così come disciplinato dai CCNL delle categorie di appartenenza
- i. richiamo alle armi o servizio volontario alla C.R.I.: Art. 14 **R.D. L. 2034/10.08.1928**, e artt. 36 e 245 del **R.D. 484/1936** e s.m.i.
- j. aspettativa per incarico direttore sanitario aziendale e direttore generale: Art. 3 bis comma 11 **D.Lgs. 502/92** e s.m.i.
- k. aspettativa per cariche pubbliche elettive: **D.Lgs. n. 29/93** e s.m.i.; art. 2 **L. 384/1979** e s.m.i.; art. 16 bis comma 2 bis **D.Lgs. 502/92** e s.m.i.
- l. aspettativa per la cooperazione con i Paesi in via di sviluppo e distacchi per motivi sindacali così come disciplinato dai CCNL delle categorie di appartenenza.

La Commissione Nazionale per la Formazione Continua si riserva di valutare eventuali posizioni non previste nei punti sopra indicati.

### PERIODO DI ESENZIONE

L'unità mese è considerato il periodo di sospensione dell'attività professionale non inferiore a 16 e non superiore a 31 giorni. Ad esempio il sanitario che sospende l'attività professionale per un mese e 10 giorni ha diritto all'esenzione di 4 crediti ECM.

### ESENZIONI/ESONERI

LE ESENZIONI PRECLUDONO LO SVOLGIMENTO DELL'ATTIVITÀ SANITARIA (**Convegno Naz.le FNOMCeO 6-7.12.2013**).

GLI ESONERI NON PRECLUDONO LO SVOLGIMENTO DELL'ATTIVITÀ SANITARIA (**Convegno Naz.le FNOMCeO 6-7.12.2013**).

ENTRAMBI DANNO DIRITTO A RIDUZIONE DELL'OBBLIGO FORMATIVO (**Convegno Naz.le FNOMCeO 6-7.12.2013**).

I PERIODI DI ESONERO E DI ESENZIONE SONO CUMULABILI MA NON SOVRAPPONIBILI NELL'AMBITO DEL TRIENNIO, AD ECCEZIONE DEGLI ESONERI DEFINITI DALLA COMMISSIONE NAZIONALE PER LE CATASTROFI NATURALI (**Convegno Naz.le FNOMCeO 6-7.12.2013**).

La registrazione nella banca dati Co.Ge.A.P.S. degli esoneri/esenzioni per i professionisti iscritti ad un Ordine, Collegio, avvengono a cura di tali istituzioni territorialmente competenti. (**Convegno Naz.le FNOMCeO 6-7.12.2013**)

### PENSIONATI E CREDITI ECM

La FEDER.S.P.eV. (Federazione Sanitari Pensionati e Vedove) ha recentemente chiesto alla Federazione Naz.le degli Ordini dei Medici Chirurghi e degli Odontoiatri se il medico pensionato iscritto all'Ordine è tenuto obbligatoriamente a partecipare a corsi ECM. La FNOMCeO ha risposto che i pensionati, seppur iscritti all'Albo professionale, che non svolgono la professione in modo abituale, non sono tenuti ai corsi ECM. Infatti la semplice condizione di iscrizione all'Albo professionale non implica l'obbligo di partecipare ai corsi ECM: al contrario è l'esercizio della professione che obbliga all'aggiornamento, anche se per l'esercizio professionale è per legge obbligatorio essere iscritto all'Ordine, per non incorrere nel reato di esercizio abusivo della professione sanitaria.

### NUOVI ISCRITTI ALL'ALBO E CREDITI ECM

A seguito di un quesito posto dal nostro Ordine la **Commissione Nazionale ECM** aveva assunto nel corso della riunione del **4 dicembre 2012** la seguente decisione:

- per i professionisti sanitari, vincolati all’iscrizione all’Albo professionale per l’esercizio della professione, l’obbligo formativo decorre dall’anno solare successivo a quello di iscrizione all’Albo professionale;
- per i professionisti sanitari, non vincolati all’iscrizione all’Albo professionale, l’obbligo formativo decorre dall’anno successivo al conseguimento dell’abilitazione professionale.

**(FAQ Commissione Naz.le Forum ECM)**

E’ stato ora confermato con l’ultima Determina che per i professionisti sanitari con l’obbligo di iscrizione ad un Ordine/Collegio professionale, l’impegno formativo decorre dall’anno successivo all’iscrizione all’Ordine stesso. **(Determina della Commissione Naz.le ECM del 17.07.2013)**

PERTANTO PER I NUOVI ISCRITTI ALL’ORDINE IL DEBITO FORMATIVO CON ACQUISIZIONE DEI CREDITI ECM INIZIA DAL PRIMO MESE DELL’ANNO SUCCESSIVO ALL’ISCRIZIONE ALL’ORDINE (AD ESEMPIO, PER UN ISCRITTO AGLI ALBI PROFESSIONALI DEI MEDICI CHIRURGHI O DEGLI ODONTOIATRI IL 27 GIUGNO 2013 L’OBBLIGO ECM DECORRE DAL 1° GENNAIO 2014).

### LIBERI PROFESSIONISTI: CREDITI INDIVIDUALI PER AUTOAPPRENDIMENTO

ERA PRIMA PREVISTO CHE I LIBERI PROFESSIONISTI POTESSE ACQUISIRE I CREDITI FORMATIVI ATTRAVERSO MODALITÀ FLESSIBILI PER CREDITI/ANNO E CHE LA CNFC AVREBBE PRESO IN ESAME LE MODALITÀ DI ATTUAZIONE AL RIGUARDO.

Ora è stato deciso che ai liberi professionisti sono riconosciuti crediti ECM per:

- a) attività di autoapprendimento ossia l’utilizzazione individuale di materiali durevoli e sistemi di supporto per la formazione continua preparati e distribuiti da provider accreditati per l’autoapprendimento. Non è richiesta l’azione di guida o di supporto di un tutor ma esclusivamente il processo di valutazione (verifica dell’apprendimento);
- b) autoapprendimento derivante da attività di lettura di riviste scientifiche, di capitoli di libri e di monografie non preparati e distribuiti da provider accreditati ECM e privi di test di valutazione dell’apprendimento con il limite del 10% dell’obbligo formativo individuale triennale (fino ad un massimo di 15 crediti nel triennio). **(Determina della Commissione Naz.le ECM del 17.07.2013)**

### CREDITI ECM ED ATTIVITÀ PROFESSIONALI DIVERSE

#### MEDICINE DELLE DIPENDENZE, CURE PALLIATIVE

- I medici che esercitano esclusivamente discipline quali cure palliative, medicina delle dipendenze, premesso che tali attività professionali non sono riportate al momento nell’elenco delle discipline delle professioni sanitarie mediche, devono scegliere - in base alla specializzazione posseduta e all’attività esercitata - gli eventi più congruenti con il proprio percorso formativo, con gli obiettivi della struttura in cui operano ed in linea con un efficace aggiornamento professionale nel panorama dell’offerta riferita alle Aree di Intervento Formativo di cui all’elenco riportato nell’**Accordo Stato-Regioni del 19.04.2012** (pubblicato sul sito dell’Ordine [www.ordinemedici.al.it](http://www.ordinemedici.al.it), nella Sezione ECM – Educazione Continua in Medicina). **(FAQ Commissione Naz.le Forum ECM)**

#### MEDICINE NON CONVENZIONALI

- Le Medicine non convenzionali, come dichiarato negli obiettivi formativi, possono essere accreditate se prevedono nel programma prove di efficacia e un confronto con la medicina tradizionale. La Fitoterapia, la Medicina Omeopatica, l’Omotossicologia, l’Agopuntura, la Medicina Ayurvedica e la Medicina Antroposofica sono riservate in via esclusiva, ai fini ECM, alle professioni di medico, odontoiatra, nell’ambito delle rispettive competenze professionali. Per tutto quello che riguarda altre attività formative comprese nelle Medicine non convenzionali ma diverse da quelle sopra

definite, ove comprese nel piano formativo del provider, il piano stesso – a cura dell’ente accreditante – sarà trasmesso alla Commissione Nazionale per la Formazione Continua per la valutazione della compatibilità. **(FAQ Commissione Naz.le Forum ECM)**

#### CASE DI CURE PRIVATE

- Il Direttore Sanitario di una casa di cura privata, sebbene non eserciti la funzione di medico in senso stretto, è in ogni caso tenuto ad adempiere l’obbligo del conseguimento dei crediti ECM. **(FAQ Commissione Naz.le Forum ECM)**
- Per il personale sanitario dipendente o convenzionato che opera nelle strutture sanitarie private l’adempimento dell’obbligo di partecipazione alla formazione continua e il conseguimento dei crediti nel triennio costituiscono requisito essenziale per ottenere e mantenere l’accreditamento da parte del Servizio Sanitario Nazionale.

#### MEDICINA ESTETICA

- La Medicina Estetica ad oggi non risulta regolata e non ha alcuna equipollenza o affinità con altre discipline riconosciute. Può, in termini generali, intendersi come quella branca della medicina che si occupa di correggere o eliminare gli inestetismi del viso o del corpo senza ricorrere ad interventi invasivi chirurgici, bensì attraverso una serie di trattamenti poco invasivi che consentono una ripresa delle normali attività quotidiane in breve tempo. E’ dunque di competenza dei professionisti in possesso di un titolo di formazione di base di medico chirurgo abilitato all’esercizio della professione. L’offerta formativa di riferimento, conseguentemente, è quella indirizzata ai medici chirurghi abilitati. **(FAQ Commissione Naz.le Forum ECM)**

**RIASSUMIAMO LA "STORIA" DEI CREDITI ECM**

**CREDITI NECESSARI PER IL QUINQUENNIO SPERIMENTALE  
ANNI 2002 – 2006 E ANNO 2007**

ANNO	CREDITI	MINIMO	MASSIMO
2002	10	5	20
2003	20	10	40
2004	30	15	60
2005	30	15	60
2006	30	15	60
<b>Totale crediti quinquennio 2002 - 2006</b>	<b>120 CREDITI NEI 5 ANNI</b>		
2007 Per l'anno 2007 il debito formativo era di 30 crediti (minimo 15, massimo 60) fino a raggiungere l'intero debito formativo che complessivamente era di 150 crediti per il periodo sperimentale 2002-2007. I crediti già acquisiti dagli operatori sanitari in numero eccedente rispetto a quello stabilito per il periodo 2002-2006 (che erano 120) potevano valere ai fini del debito formativo necessario per l'anno 2007.	30	15	60
<b>Totale crediti periodo 2002 - 2007</b>	<b>150 CREDITI NEI 6 ANNI</b>		

**L'Accordo Stato Regioni del 05.11.2009 – I crediti ECM** prevedeva:

“La quantità di crediti ECM che ogni professionista della sanità deve acquisire per il periodo 2008-2010 è di 150 crediti sulla base di 50 (minimo 25, massimo 75) ogni anno. Per questo triennio possono essere considerati, nel calcolo dei 150 crediti, anche 60 crediti già acquisiti negli anni precedenti”.

**CREDITI NECESSARI PER IL TRIENNIO A REGIME  
ANNI 2008 – 2010**

ANNO	CREDITI	MINIMO	MASSIMO
2008	50	30	70
2009	50	30	70
2010	50	30	70
<b>TOTALE</b>	<b>150 CREDITI NEI 3 ANNI</b>		
Almeno 90 crediti dovevano essere nuovi. Coloro che avevano conseguito fino a 60 crediti nel periodo 2004-2007 potevano portarli in “detrazione” dal debito formativo del periodo 2008-2010 in ragione di 20 per ciascuno dei tre anni			

**CREDITI NECESSARI PER IL TRIENNIO A REGIME  
ANNI 2011 – 2013**

ANNO	CREDITI	MINIMO	MASSIMO
2011	50 (*)	25	75
2012	50 (*)	25	75
2013	50 (*)	25	75
(*) <b>L'Accordo Stato-Regioni del 19.04.2012</b> nel confermare il debito complessivo dei crediti a 150 per il triennio 2011-2013 ha previsto la possibilità per i professionisti di riportare fino a 45 crediti dal triennio precedente (2008-2010), in presenza di particolari condizioni (**). Pertanto coloro che erano in possesso di tali requisiti potevano acquisire nel triennio appena trascorso 105 crediti anziché 150. <b>NON SI TRATTA, DI CREDITI ECCE- DENTI IL DEBITO FORMATIVO COMPLESSIVO BENSÌ DELL'UTILIZZO DI CREDITI POSSEDUTI NEL TRIENNIO PRE- CEDENTE, A PATTO CHE, COME RIPORTATO AL PUNTO (**), SI FOSSE ADEMPIUTO ALL'OBBLIGO FORMATIVO COSÌ COME PREVISTO PER I PERIODI PRECEDENTI. (FAQ AGE.NA.S.)</b>			

(\*\*) IL PROFESSIONISTA CHE AVEVA CONSEGUITO 60 CREDITI FORMATIVI NEL PERIODO 2004/2007, POTEVA PORTARLI IN DETRAZIONE UTILIZZANDOLI PER IL SUCCESSIVO TRIENNIO (2008/2010) E ACQUISENDO QUINDI PER QUEST'ULTIMO SOLTANTO 90 CREDITI FORMATIVI. TALE SITUAZIONE HA CONSENTITO DI DETRARRE ULTERIORMENTE DAL TRIENNIO 2011/2013 45 CREDITI FORMATIVI E QUINDI ACQUISIRE SOLTANTO 105 CREDITI. IL SANITARIO CHE NON AVEVA ACQUISITO I CREDITI SECONDO LA DESCRIZIONE DI CUI SOPRA, AVEVA L'OBBLIGO DI CONSEGUIRE L'INTERESSA DEI 150 CREDITI PER IL TRIENNIO 2011-2013.

DOPO LA PREMESSA DELLA CRONISTORIA DEL NUMERO DEI CREDITI, RIPORTO LE ULTIME DECISIONI DELLA CNE AL RIGUARDO.

**RIDUZIONE DELL'OBBLIGO FORMATIVO TRIENNALE**

L'Accordo Stato-Regioni del 19 aprile 2012 aveva stabilito in 150 crediti il debito formativo complessivo per il triennio 2011-2013 ed aveva previsto, inoltre, la possibilità per tutti i professionisti sanitari, di riportare dal triennio precedente (2008-2010) fino a 45 crediti (vedi sopra).

La Determina della Commissione Naz.le ECM del 17.07.2013 HA CONVENUTO TUTTAVIA CHE LA RIDUZIONE DA ATTUARSI CON CRITERIO PROPORZIONALE, SI CALCOLA SECONDO IL SEGUENTE METODO:

- RIDUZIONE DI 15 CREDITI NEL TRIENNIO 2011-2013 SE IL PROFESSIONISTA HA ACQUISITO DA 30 A 50 CREDITI NEL TRIENNIO 2008-2010
- RIDUZIONE DI 30 CREDITI NEL TRIENNIO 2011-2013 SE IL PROFESSIONISTA HA ACQUISITO DA 51 A 100 CREDITI NEL TRIENNIO 2008-2010
- RIDUZIONE DI 45 CREDITI NEL TRIENNIO 2011-2013 SE IL PROFESSIONISTA HA ACQUISITO DA 101 A 150 CREDITI NEL TRIENNIO 2008-2010.

Crediti acquisiti nel triennio 2008-2010	Fabbisogno Individuale Triennale 2011-2013	Fabbisogno annuale 2011-2013
Riduzione ammessa		
Da 101 a 150 45	105 (35 annuale)	Da 17,5 a 52,5 (scostamento del 50% sia nel minimo che nel massimo)
Da 51 a 100 30	120 (40 annuale)	Da 20 a 60 (scostamento del 50% sia nel minimo che nel massimo)
Da 30 a 50 15	135 (45 annuale)	Da 22,5 a 67,5 (scostamento del 50% sia nel minimo che nel massimo)

L'OBBLIGO FORMATIVO ANNUALE PER IL PROFESSIONISTA SANITARIO (NON LIBERO PROFESSIONISTA) È DI UN TERZO DEL PROPRIO FABBISOGNO TRIENNALE (50 CREDITI/ANNO CON UN MINIMO DI 25 ED UN MASSIMO DI 75), AL NETTO DELLE RIDUZIONI DERIVANTI DA ESENZIONI ED ESONERI. IL SANITARIO PUÒ DISCOSTARSI DEL 50% DALL'OBBLIGO FORMATIVO ANNUALE.

**QUANTIFICAZIONE DEI CREDITI**

Gli istituti di cui alla **Determina della Commissione Naz.le ECM del 17.07.2013** che regolano il computo dei crediti formativi su base annuale sono espressi, ai fini quantitativi, su base triennale, nel rispetto dei parametri contenuti nell'Accordo Stato-Regioni 19.04.2012.

L'obiettivo formativo di riferimento del singolo corso dovrà essere facilmente identificabile dal professionista sanitario e indicato dal provider in maniera chiara ed in posizione evidente oltre che nella documentazione della fase istruttoria e nell'attestato di partecipazione, anche nei materiali (informatici, cartacei, ecc.) di promozione dell'evento e nel programma dei lavori.

L'obiettivo formativo dovrà essere espresso indicandone il numero e il titolo in base a quanto stabilito dall'Accordo Stato-Regioni 19.04.2012. (Determina della Commissione Naz.le ECM del 17.07.2013)

**TIPOLOGIA DEI CREDITI ACQUISIBILI**

Entro un anno dalla data di sottoscrizione dell'Accordo Stato-Regioni del 19.04.2012, la Commissione Nazionale per la Formazione Continua doveva adottare con apposita delibera il documento inerente la tipologia e la determinazione delle quote percentuali di crediti da conseguire, di cui all'Accordo Stato - Regioni del 01.08.2007- La tipologia dei crediti da acquisire. Nel documento **Criteri per l'assegnazione dei crediti ECM del 13.01.2010**

erano state identificate le seguenti 10 tipologie per le diverse possibili modalità di formazione/apprendimento:

- 1) FORMAZIONE RESIDENZIALE (RES)
- 2) CONVEGNI E CONGRESSI
- 3) FORMAZIONE RESIDENZIALE INTERATTIVA (RES)
- 4) TRAINING INDIVIDUALIZZATO (FSC)
- 5) GRUPPI DI MIGLIORAMENTO O DI STUDIO, COMMISSIONI, COMITATI (FSC)
- 6) ATTIVITÀ DI RICERCA (FSC)
- 7) AUDIT CLINICO E/O ASSISTENZIALE (FSC)
- 8) AUTOAPPRENDIMENTO SENZA TUTORAGGIO (FAD)
- 9) AUTOAPPRENDIMENTO CON TUTORAGGIO (FAD)
- 10) DOCENZA, TUTORING ED ALTRO.

Per le tipologie di cui ai punti 2,5,6

e 10 il numero massimo di crediti acquisibili non poteva eccedere complessivamente il 60% del monte crediti triennale ottenibile da un singolo operatore sanitario (90 crediti su 150). **(Criteri per l'assegnazione dei crediti ECM 13.01.2010)**

Sempre nello stesso documento erano previsti i criteri per le diverse tipologie di formazione ECM per l'attribuzione dei crediti.

Viene ora confermato che in base ai "Criteri per l'assegnazione dei crediti" approvato dalla **Commissione Nazionale Formazione Continua il 13.01.2010**, per la tipologia 8 e 9 (FAD con o senza tutoraggio) non c'è limitazione del numero massimo dei crediti acquisibili dagli operatori sanitari con la FAD e in base alla **Decisione della Commissione Nazionale Formazione Continua del 07.02.2013 pubblicata il 05.03.2013** anche la categoria degli infermieri non avrà più limitazione dei crediti acquisibili con la FAD. Inoltre comportano l'esonero dall'acquisizione dei crediti formativi ECM i corsi post-laurea con crediti universitari. **(FAQ Commissione Naz.le Forum ECM)**

Per i medici l'acquisizione può essere ottenuta sia tramite la partecipazione a Corsi Residenziali accreditati, che attraverso l'effettuazione di Corsi di Formazione a Distanza (FAD), senza limitazione e ripartizioni percentuali tra le due modalità.

Ora, nel corso del **Convegno Naz.le FNOMCeO 6-7.12.2013**, sono state evidenziate le diverse modalità per acquisire i crediti ECM:

- RESIDENZIALE
- FAD
- BLENDED
- FORMAZIONE SUL CAMPO
- AUTOFORMAZIONE
- PUBBLICAZIONI DI ARTICOLI SCIENTIFICI/CAPITOLI DI LIBRI
- TUTORATO
- CONFERENZE/DOCENZE/DISCUSSANT
- ATTIVITÀ SVOLTE ALL'ESTERO.

Per l'attività di ricerca non pianificata da un provider, ma che dà esito a pubblicazione scientifica l'attribuzione dei crediti avverrà da parte dell'Ordine secondo un'apposita tabella AL MOMENTO NON FORNITA DALLA CNFC. **(Criteri per l'assegnazione dei crediti ECM 13.01.2010)**

Per quanto riguarda la formazione sul campo, il responsabile scientifico/coordinatore dei gruppi di lavoro può fare anche da tutor, mentre il coordinatore dei gruppi non può fare il tutor che è una figura accessoria e a sostegno delle attività. Lo stesso professionista non può comunque acquisire crediti formativi per la stessa attività però può scegliere quelli più convenienti per lui.

Possono partecipare agli eventi relativi ad una disciplina diversa da quella inerente la propria specializzazione i medici dipendenti in possesso di specializzazioni che siano equipollenti o affini alla disciplina oggetto dell'evento **(cfr.: D.M. 30.01.98** per le discipline equipollenti e **D.M. 31.01.98** per le discipline affini – **D.M. 27.07.2000** ai fini dell'esercizio professionale e dell'accesso della formazione post base – **D.M. 02.08.2000** per le modificazioni ed integrazioni alle tabelle delle equipollenze e delle affinità previste, rispettivamente, dal **D.M. 30.01.1998** per l'accesso 2° livello dirigenziale per il personale del ruolo sanitario e dal **D.M. 31.01.1998** per il personale dirigenziale del Servizio Sanitario Nazionale). **(FAQ AGE.NA.S.)**

### NUMERO MASSIMO DEI CREDITI ACQUISIBILI IN QUALITÀ DI DOCENTE

Il docente può acquisire crediti formativi in proporzione al tempo dedicato alla lezione/relazione. Per ogni mezz'ora di lezione ha diritto ad 1 credito formativo; 2 crediti formativi per ogni ora effettiva di docenza in ECM. **(FAQ Commissione Naz.le Forum ECM)**

Il docente/relatore acquisisce i crediti che si sono sommati nell'arco della giornata formativa anche se il tempo dedicato alla formazione è frazionato (più interventi di minimo 30 minuti l'uno). Tale criterio deve essere applicato anche ai docenti/relatori degli eventi e Progetti Formativi Aziendali (PFA) dal 01/01/2011.

La **Commissione Naz.le per la Formazione Continua**, in data **20.02.2008**,

ha stabilito che in caso di contemporanea docenza di un'ora di due docenti deve essere assegnato 1 credito per docente.

I docenti/relatori possono conseguire solo i predetti crediti ECM: non possono conseguire i crediti formativi in qualità di partecipanti ad eventi nei quali effettuano attività di docenza.

I docenti o i tutor di un Corso FAD non hanno diritto ai crediti ECM.

I crediti acquisiti per attività di docenza, come sopraddetto, non possono essere superiori a 90, nei complessivi 150 del triennio.

### CREDITI ACQUISIBILI TRAMITE SPONSOR

I professionisti possono conseguire al massimo 1/3 dell'intero ammontare di crediti del triennio attraverso la partecipazione ad eventi formativi su invito diretto di aziende produttrici o distributrici di dispositivi medici (Sponsor). I restanti 2/3 di crediti devono essere conseguiti attraverso la partecipazione a eventi formativi senza invito diretto delle Aziende. **(FAQ Commissione Naz.le Forum ECM)**

Al professionista che consegue, in seguito alla sua partecipazione su invito diretto da parte delle Aziende, un numero di crediti superiore a 1/3 dell'intero ammontare di crediti del triennio, l'eccedenza non verrà considerata al fine del computo totale dei crediti necessari per il triennio.

### CREDITI ECM E TUTORAGGIO INDIVIDUALE

Ai tutor che svolgono formazione pre e post laurea (Laurea magistrale, dottorato, master, specializzazione e corsi di perfezionamento con CFU previsti e disciplinati dal Decreto del **MURST 509/3.11.1999**; **Decreto 509/11.12.1998**; Laurea triennale, laurea magistrale, dottorato, master, specializzazione e corsi di perfezionamento con CFU previsti e disciplinati dal Decreto del **MIUR 270/22.10.2004** e s.m.i.) prevista dalla legge e ai professionisti sanitari che svolgono attività di tutoraggio all'interno di tirocini formativi e professionalizzanti pre e post laurea previsti dalla legge, sono riconosciuti i crediti formativi ECM.

I crediti, sono riconosciuti anche a chi svolge attività di tutoraggio nel-

l'ambito di specifici PFA (Piani Formativi Aziendali), solo se le attività svolte sono inquadrare nel programma formativo del professionista interessato. L'attività di tutoraggio effettuata per tirocini di valutazione e/o obbligatori (esami di abilitazione-internato studenti in medicina – formazione medici di medicina generale), previa attestazione della documentazione a cura dell'ente erogatore dell'attività di tutoraggio (Università, Regione), deve essere inviata all'Ordine per la definizione del numero dei crediti formativi e dallo stesso attestata, per la successiva trasmissione al Co.Ge.A.P.S., ai fini della registrazione e inserimento nell'anagrafica nazionale dei crediti relativi al tutoraggio individuale. **(FAQ Commissione Naz.le Forum ECM)**

### Valutazione del tutoraggio

I crediti ECM per l'attività di tutoraggio sia per la formazione post laurea, nonché per quella svolta nell'ambito di specifici PFA, sono riconosciuti nella misura di 4 crediti per mese di tutoraggio.

Per l'unità mese si intende il periodo non inferiore a 16 giorni e non superiore a 31 giorni di tutoraggio anche non continuativo e cumulabile nel triennio di riferimento. A titolo esemplificativo: 10 giorni di tutoraggio a gennaio possono essere cumulati con 10 giorni di tutoraggio a maggio. Tale periodo dà diritto a 4 crediti ECM.

I crediti così acquisiti, calcolati unitamente ai crediti ottenuti per docenza/pubblicazioni scientifiche/ricerche, non possono eccedere il 60% del monte crediti triennale al netto degli esoneri, delle esenzioni e delle riduzioni dell'obbligo formativo triennale di cui alla **Determina del 17.07.2013**.

### Esclusioni della valutazione per il tutoraggio

Sono esclusi dal riconoscimento dei crediti per attività di tutoraggio individuale, gli assegnatari di uno specifico incarico istituzionale di insegnamento anche a titolo gratuito.

## CREDITI PER FORMAZIONE ALL'ESTERO

Fermo restando quanto stabilito dall'**Accordo Stato-Regioni del 5.11.2009** "Attività formative realizzate all'estero", ai professionisti sanitari che frequentano corsi di formazione individuale all'estero (è definita formazione individuale all'estero la formazione non accreditata in Italia e svolta nei paesi dell'U.E., in Svizzera, negli Stati Uniti e in Canada), sono riconosciuti crediti ECM nella misura del 50% dei crediti attribuiti dal singolo evento accreditato all'estero.

I crediti acquisibili tramite formazione individuale all'estero non possono superare il 50% dell'obbligo formativo triennale.

Nel caso in cui l'evento accreditato all'estero superi i 50 crediti formativi sono riconosciuti al massimo 25 crediti ECM.

- Esempio 1: 50 ore di formazione all'estero = 25 crediti ECM
- Esempio 2: 70 ore di formazione all'estero = 25 crediti ECM
- Esempio 3: 15 ore di formazione all'estero = 7,5 crediti ECM

**Commissione Nazionale per la Formazione Continua** nel corso della riunione del **4.12.2012**, sulla base degli **Accordi Stato-Regioni del 01.08.2007 e del 19.04.2012**. **(FAQ Commissione Naz.le Forum ECM)**

Nel caso in cui esistano accordi tra regioni transfrontaliere validamente sottoscritti e comunicati alla Commissione Nazionale e/o Ente Accreditante Regionale per la Formazione Continua possono essere riconosciuti tutti i crediti acquisiti tramite l'evento formativo accreditato all'estero e comunque non oltre i 50 crediti per evento.

I provider accreditati in Italia possono realizzare Progetti Formativi Aziendali – PFA (insieme coordinato e coerente di singoli eventi formativi), attinenti ad uno specifico ed unitario obiettivo nazionale o regionale, organizzato da una azienda sanitaria pubblica o privata per il proprio personale dipendente o convenzionato appartenente ad una o più categorie professionali all'estero attinenti settori e tecnologie innovative non applicate o implementate nel territorio nazionale, a condizione che siano compatibili con l'esercizio della professione sanitaria per la quale sono erogati. L'accreditamento di tali PFA segue lo stesso iter procedurale dell'accreditamento degli eventi all'estero accreditati in Italia. **(Determina della Commissione Naz.le ECM del 17.07.2013)**

### Documentazione per registrazione crediti estero

L'**Accordo Stato-Regioni del 19.04.2012** prevedeva che i crediti ECM acquisiti per la formazione individuale all'estero e per l'autoformazione dovevano sottostare alla seguente procedura: il professionista – ultimata la frequenza – doveva consegnare la documentazione relativa all'evento (programma, contenuti, docenti, ore, modalità di verifica dell'apprendimento, ecc.) e quella che dimostri la sua frequenza e il superamento della prova di apprendimento all'ente accreditante (CNFC, Regione/Provincia autonoma) oppure al soggetto da esso indicato (es. Ufficio Formazione dell'Azienda presso cui presta servizio oppure, per i liberi professionisti al proprio Ordine).

Per i dipendenti doveva provvedere l'Azienda all'invio dei dati al Co.Ge.A.P.S.

Ora è previsto che il sanitario, ultimata la frequenza, dovrà inoltrare la documentazione relativa all'evento (programma, contenuti, ecc.) e quella attestante la frequenza e il superamento del test di apprendimento all'ente accreditante di riferimento (CNFC, Regione, Provincia autonoma) oppure al soggetto da esso indicato (ad esempio Ufficio Formazione dell'Azienda presso cui presta servizio) oppure per i liberi professionisti, al proprio Ordine, ovvero tramite portale Co.Ge.A.P.S. per i professionisti che svolgono professioni sanitarie regolamentate ma non sono iscritti agli Ordini o Collegi.

I suddetti enti, valutata la documentazione prodotta dal professionista, provvederanno ad inserire tali attività nel tracciato record da inviare alla CNFC/Regioni/Province autonome e al Co.Ge.A.P.S.

Possono essere registrati esclusivamente i crediti maturati dalla formazione individuale all'estero a partire dal 1° gennaio 2008, fatto salvo quanto già precedentemente riconosciuto pur in carenza di una più specifica normativa. **(Determina della Commissione Naz.le ECM del 17.07.2013)**

## NUMERO CREDITI ACQUISIBILI PER LE DIVERSE TIPOLOGIE

Tipologia	Numero crediti
Convegni e Congressi	60% crediti triennali (90 su 150)
Formazione residenziale (RES)	Senza limitazione
Autoapprendimento senza o con tutoraggio (FAD)	Senza limitazione
Autoapprendimento per i liberi professionisti con letture di riviste scientifiche, capitoli di libri, monografie	10% crediti triennali (15 su 150)
Attività di docenza	60% crediti triennali (90 su 150)
Eventi formativi tramite sponsor	1/3 dell'ammontare dei crediti triennali (50 su 150)
Tutoraggio	I crediti di tale attività, calcolati con quelli per docenza, pubblicazioni, ricerche non possono eccedere il 60% del fabbisogno triennale (90 su 150)
Formazione all'estero	Sono riconosciuti crediti nella misura del 50% dell'obbligo formativo triennale (75 su 150). Sono comunque riconosciuti nella misura del 50% dei crediti dell'evento accreditato all'estero.
Formazione Medici Competenti	Misura dei crediti non inferiore al 70% del totale nella disciplina medicina del lavoro e sicurezza degli ambienti di lavoro

#### PREDISPOSIZIONE DEL DOSSIER FORMATIVO DEL PROFESSIONISTA

- Relativamente al Dossier Formativo sia Individuale che di gruppo, l'**Accordo Stato-Regioni del 19.04.2012** prevede che le diverse attività formative dovranno essere programmate e realizzate secondo percorsi finalizzati agli obiettivi prioritari del Piano Sanitario Nazionale e del Piano Sanitario Regionale ed essere adeguatamente documentate nel Dossier Formativo di ogni singolo professionista. L'Accordo individua inoltre le Aree di riferimento che, in coerenza con i Piani Sanitari, dovranno essere utilizzate per l'individuazione degli obiettivi formativi che saranno evidenziati nei dossier formativi individuali e/o di gruppo.
- Sono in corso di definizione i criteri a cui il professionista dovrà attenersi nel predisporre sia il Dossier Formativo Individuale che quello di gruppo. **(FAQ AGE.NA.S.)**
- Ai fini della corretta costruzione del Dossier Formativo, il provider è tenuto ad indicare l'obiettivo formativo di riferimento ai professionisti sanitari che partecipano al corso ECM. **(Determina della Commissione Naz.le ECM del 17.07.2013)**

Il DF è composto in quattro specifiche sezioni documentabili:

- **1ª sezione.**  
Anagrafica: il profilo anagrafico con l'indicazione del profilo professionale, della collocazione lavorativa (posizione organizzativa) e del curriculum dell'operatore.
- **2ª sezione.**  
Programmazione: il fabbisogno formativo individuale definito  
a) in rapporto al profilo e alle aree di competenza dell'operatore  
b) ed alle caratteristiche dell'attività clinico-assistenziale svolta.
- **3ª sezione.**  
Realizzazione/Evidenze: le evidenze relative all'attività di formazione effettuata (documentazione, crediti, tipologie di attività) e alle altre attività considerate rilevanti (docenza, tutoraggio, ricerca).
- **4ª sezione.**  
Valutazione: la valutazione periodica (da parte del singolo professionista, dell'Azienda, degli Ordini ecc.).  
**(Convegno Naz.le FNOMCeO 6-7.12.2013)**

#### ASSENZE DURANTE LA PARTECIPAZIONE AD UN EVENTO O AD UN PROGETTO FORMATIVO AZIENDALE ECM

Ai fini dell'acquisizione dei crediti formativi ECM è necessaria la presenza ef-

fettiva del 100% rispetto alla durata complessiva dell'evento formativo residenziale, mentre, ai sensi dell'art. 1, comma 4, del **D.M. 27/12/2001** la presenza effettiva degli operatori sanitari interessati al Progetto Formativo Aziendale è del 90% (**Criteri per l'assegnazione dei crediti alle attività ECM**)  
Il discente quindi deve acquisire i crediti formativi partecipando al 100% delle ore previste per l'evento, ad eccezione della partecipazione ai Progetti Formativi Aziendali dove si acquisiscono i crediti formativi a fronte del 90% di partecipazione all'evento.  
In casi particolari di assenza brevissima sarà compito dell'Organizzatore, unico responsabile dell'evento residenziale o del progetto formativo aziendale, valutare la giustificazione nonché l'incidenza dell'assenza sull'apprendimento finale.

#### CONSERVAZIONE DELL'ATTESTATO DI PARTECIPAZIONE ALL'EVENTO FORMATIVO

L'attestato, dopo il preliminare controllo dei dati (organizzatore, evento, professione, elementi personali), deve essere scrupolosamente conservato dall'interessato ai fini delle successive verifiche dell'aggiornamento effettuato, da parte delle Istituzioni (Regioni, Aziende Ospedaliere, Ordini), che saranno predisposte dalla Commissione Naz.le.

**MODALITA' DI REGISTRAZIONE DEI CREDITI**

L'Ordine è competente a riconoscere gli esoneri, le esenzioni ed i crediti ECM acquisiti tramite gli istituti di cui alla **Determina della Commissione Naz.le ECM del 17.07.2013**, previa presentazione, da parte del professionista sanitario, della relativa documentazione (A titolo esemplificativo: attestato di frequenza corsi di formazione post-base, documentazione comprovante il periodo di sospensione dell'attività professionale, attestazione di svolgimento dell'attività di tutoraggio rilasciata dall'utente per il quale si è esercitata l'attività di tutoraggio, ecc.).

L'Ordine deve inoltre provvedere alla valutazione di coerenza con le vigenti disposizioni in materia di ECM e alla registrazione nella banca dati Co.Ge.A.P.S. della posizione del proprio iscritto in riferimento a esoneri, esenzioni e ai crediti ECM acquisiti tramite gli istituti di cui alla **Determina della Commissione Naz.le ECM del 17.07.2013**.

Coloro che svolgono professioni sanitarie regolamentate ma non sono iscritti ad un Ordine o Collegio inoltrano alla Commissione Nazionale per la Formazione Continua, tramite il portale del Co.Ge.A.P.S., la richiesta di registrazione dell'esonero, dell'esenzione e dei crediti ECM acquisiti tramite gli istituti di cui alla **Determina della Commissione Naz.le ECM del 17.07.2013**.

La competenza al riconoscimento dell'esonero, dell'esenzione e dei crediti ECM acquisiti tramite gli istituti di cui alla **Determina della Commissione Naz.le ECM del 17.07.2013** per i professionisti è posta alla CNFC.

All'atto della registrazione nella banca dati Co.Ge.A.P.S. vengono assegnati alle attività formative di cui alla **Determina della Commissione Naz.le ECM del 17.07.2013** gli obiettivi formativi corrispondenti alla/e attività svolta/e.

**REGISTRAZIONE DEI CREDITI OTTENUTI NEL PERIODO 2008/2013 MA NON REGISTRATI NEL DATABASE Co.Ge.A.P.S.**

E' ammessa la registrazione manuale di crediti ECM acquisiti nel periodo 2008/2013 non ancora presenti nella banca dati Co.Ge.A.P.S.

I professionisti iscritti agli Ordini, ai fini della registrazione nella banca dati Co.Ge.A.P.S. di crediti acquisiti nel periodo 2008-2013 presentano la richiesta, completa di attestato di partecipazione e di dichiarazione sostitutiva di atto notorio, all'Ordine di appartenenza.

**SIAMO IN ATTESA DI RICEVERE DAGLI ORGANISMI COMPETENTI PRECISE ISTRUZIONI AL RIGUARDO. NON APPENA AVREMO LE DISPOSIZIONI OPERATIVE PROVVEDEREMO A PUBBLICARLE.**

I professionisti sanitari non iscritti ad Ordini/Collegi, previa registrazione della propria posizione anagrafica presso la banca dati Co.Ge.A.P.S., trasmettono la richiesta di crediti acquisiti nel periodo di cui sopra completa di attestato di partecipazione e di dichiarazione sostitutiva di atto notorio, tramite portale Co.Ge.A.P.S., alla Commissione Nazionale per la Formazione Continua. Le richieste, dei professionisti sanitari non iscritti ad Ordini/Collegi, saranno poste alla verifica ed eventuale approvazione dalla Commissione Nazionale per la Formazione Continua.

Ai sanitari che hanno svolto attività di docenza e tutor per eventi ECM accreditati al Sistema Nazionale e Regionale ECM e realizzati prima del 31 dicembre 2010 sono attribuiti 2 crediti ECM per evento a prescindere dalle ore di docenza effettivamente svolte salvo rettifiche individuali che i professionisti comunicheranno all'Ordine, sulla base dei relativi specifici attestati. **(Determina della Commissione Naz.le ECM del 17.07.2013)**

Organismi competenti alla registrazione di particolari situazioni Professionisti sanitari iscritti ad Ordini, Collegi		
Tipologia	Sanitario Dipendente	Sanitario Libero professionista
Tutoraggio	Ordine, Collegio	Ordine, Collegio
Crediti estero	Ufficio Formazione	Ordine, Collegio
Esoneri/esenzioni	Ordine, Collegio	Ordine, Collegio
Autoformazione	Non ammissibile	Ordine, Collegio
Pubblicazioni Scientifiche	Ordine, Collegio	Ordine, Collegio
Rettifiche errori crediti/inserimento partecipazioni mancanti	Ordine, Collegio	Ordine, Collegio
Formazione Medici Competenti (Il fac-simile per la comunicazione è pubblicato sul sito dell'Ordine, Sezione ECM - Educazione Continua in Medicina - vedi anche a pag. 14)	Ministero della Salute Dipartim. Sanità Pubblica e Innovazione	Ministero della Salute Dipartim. Sanità Pubblica e Innovazione
	Ufficio Formazione	
	Ordine, Collegio	Ordine, Collegio

(Convegno Naz.le FNOMCeO 6-7.12.2013).

**COMPITI DELL'ORDINE**

Nel **Manuale di accreditamento dei provider** è regolata la valorizzazione dei crediti formativi acquisiti con autoformazione anche attraverso il riconoscimento di attività tutoriali gestite dagli Ordini, Collegi, Associazioni Professionali di riferimento.

Per l'offerta formativa pianificata ogni anno da ciascun Ordine non sono previste limitazioni su etica, deontologia, legislazione, informatica, inglese e co-

municazione. Rispetto all'offerta formativa pianificata ogni anno da ciascun Ordine è consentita la possibilità di implementare l'offerta formativa - nel limite massimo del 50% - utilizzando tutti gli obiettivi formativi contenuti nell'**Accordo Stato - Regioni del 19.04.2012**.

Tale offerta non può essere oggetto di sponsorizzazione commerciale e deve consentire ai rispettivi iscritti la partecipazione gratuita o a costi minimi necessari alla copertura delle spese sostenute dall'Ordine.

Alcune delle funzioni degli Ordini:

- Provider di formazione sul campo per audit e gruppi di miglioramento
- Riconoscimento dei crediti conseguiti all'estero (liberi professionisti)
- Riconoscimento crediti per pubblicazioni scientifiche e capitoli di libri
- Esenzioni ed esoneri dall'acquisizione dei crediti
- Rilevazione dei bisogni formativi nazionali e regionali ed identificazione degli obiettivi formativi
- Valutazione della congruità dei dossier formativi per i liberi professionisti

**La certificazione/attestazione dei crediti**

L'attribuzione dei crediti avviene da parte dell'Ordine, Collegio secondo la seguente tabella:

- CITAZIONI SU RIVISTE CITATE NEL CITATION INDEX  
primo nome 3 crediti  
altro nome 1.0 credito
- PUBBLICAZIONI SU RIVISTE NON CITATE SU C.I. ED ATTI DI CONGRESSI NAZIONALI O INTERNAZIONALI  
primo nome 1.0 credito  
altro nome 0.5 credito
- CAPITOLI DI LIBRI E MONOGRAFIE  
primo nome 2 crediti  
altro nome 1 credito

L'Ordine/Collegio, esaminata la documentazione esibita, rilascia un'attestazione sui crediti erogati inviandone comunicazione per via informatica al Co.Ge.A.P.S. e all'ente accreditante.

**(Convegno Naz.le FNOMCeO 6-7.12.2013)**

**ATTESTAZIONE E CERTIFICAZIONE DEI CREDITI**

La certificazione della formazione continua e dell'aggiornamento, come confermato dall'Accordo Stato-Regioni del 19.04.2012, è un'attività di pertinenza di Ordini, Collegi e rispettive Federazioni. Per tale finalità è stato istituito il Co.Ge.A.P.S.: organismo deputato alla gestione dell'anagrafe nazionale dei crediti formativi, che avrà il compito di trasmettere a tutti gli Ordini/Collegi, e rispettive Federazioni, i dati necessari affinché gli stessi possano certificare al termine del triennio formativo i crediti acquisiti. In riferimento a ciò è stato attivato uno specifico progetto tra l'Agenas/Segreteria della Commissione Nazionale per la Formazione Continua ed il Co.Ge.A.P.S. stesso.

Attraverso il portale del Co.Ge.A.P.S. gli Ordini potranno:

- **Attestare i propri professionisti.**  
ATTESTAZIONE dei crediti formativi:  
DOCUMENTO CHE INDICA IL NUMERO DEI CREDITI EFFETTIVAMENTE REGISTRATI (QUANDO INSUFFICIENTI PER "CERTIFICARE").
- **Certificare i propri professionisti.**  
CERTIFICAZIONE pieno soddisfacimento dell'obbligo formativo triennale:  
**DOCUMENTO RILASCIATO NEL CASO IN CUI IL PROFESSIONISTA ABBIAMO SODDISFATTO L'INTERO FABBISOGNO INDIVIDUALE DEL TRIENNIO, TENENDO CONTO ANCHE DEGLI EVENTUALI ESONERI, ESENZIONI E RIDUZIONI DERIVANTI DALLA FORMAZIONE SVOLTA NEL TRIENNIO PRECEDENTE 2008-2010.**

**(Convegno Naz.le FNOMCeO 6-7.12.2013)**

La certificazione dei crediti viene effettuata, quindi per i sanitari iscritti a Ordini, tramite il portale Co.Ge.A.P.S.

**TRATTANDOSI DI ATTIVITÀ IN CORSO DI PERFEZIONAMENTO, ANCHE LE PROCEDURE DI CALL CENTER PER LA CERTIFICAZIONE DEI CREDITI DA PARTE DI ORDINI PROFESSIONALI E RISPETTIVE FEDERAZIONI SONO IN VIA DI DEFINIZIONE E SI ATTENDONO DETTAGLIATE ISTRUZIONI. (FAQ Commissione Naz.le Forum ECM)**

Tale documentazione prevederà quindi i due livelli specificati di seguito:

- 1) attestazione dei crediti formativi: attestazione rilasciata da Ordini, e dalla Segreteria della Commissione Nazionale per coloro che svolgono profes-

sioni sanitarie regolamentate ma non ordinate per tutta la formazione svolta in un triennio, con indicazione del numero dei crediti effettivamente registrati;

- 2) certificazione del pieno soddisfacimento dell'obbligo formativo del triennio: attestazione rilasciata a cura di Ordini e Collegi e dalla Segreteria della CNFC per coloro che svolgono professioni sanitarie regolamentate ma non ordinate nel caso in cui il professionista abbia soddisfatto l'intero fabbisogno formativo individuale triennale (valutazione quantitativa tenendo conto dell'obbligo formativo individuale del triennio).

**(Determina della Commissione Naz.le ECM del 17.07.2013)**

L'ATTO CERTIFICATIVO A CURA DELL'ORDINE, DEL COLLEGIO E DELL'ASSOCIAZIONE PROFESSIONALE TERRITORIALE DI RIFERIMENTO È RILASCIATO PREVIA RICHIESTA DA PARTE DEL PROFESSIONISTA SANITARIO INTERESSATO.

**LA CERTIFICAZIONE: QUALCHE DETTAGLIO**

- La certificazione relativa al triennio testè trascorso (non è prevista per il passato) è rilasciata solo ai professionisti in regola con l'obbligo formativo individuale assolto secondo le norme definite dalla CNFC.
- Gli attuali requisiti certificativi sono in evoluzione e sempre più orientati ad introdurre elementi "qualitativi".
- Il percorso "storico" è invece oggi principalmente quantitativo, per problematiche relative all'acquisizione e standardizzazione dei dati, che sono state un'ulteriore spinta verso i nuovi elementi qualitativi.

**(Convegno Naz.le FNOMCeO 6-7.12.2013)**

**TENUTO CONTO DEL NOTEVOLE IMPEGNO PER ASSOLVERE I DIVERSI COMPITI PREVISTI L'ORDINE E' IN ATTESA DI RICEVERE DA PARTE DELLA FNOMCEO E DEL COGEAPS LE RELATIVE ISTRUZIONI PER LA GESTIONE AMMINISTRATIVA, INFORMATICA ED UMANA NECESSARIA PER ASSOLVERE QUESTO GRAVOSO COMPITO.**

### RICERCA EVENTI NELLE BANCHE DATI

I professionisti sanitari privi di specializzazione possono acquisire i crediti formativi ECM consultando la banca dati pubblicata sul sito Agenas/ECM cercando gli eventi rivolti all'area interdisciplinare. **(FAQ Commissione Naz.le Forum ECM)**

E' possibile inoltre riscontrare tali notizie nella banca dati Agenas (indirizzo <http://ape.agenas.it/>) – Professionisti sanitari – ricerca eventi. Indicando "zero" nella quota di partecipazione verranno estratti tutti i corsi a costo zero.

### CONSULTAZIONE ONLINE DEI CREDITI ACQUISITI – SISTEMA MY ECM

Il Servizio MyECM dell'AGE.NA.S. mette a disposizione di ogni sanitario una pagina personalizzata tramite la quale è possibile monitorare online la propria situazione formativa per i crediti acquisiti tramite eventi organizzati dai provider accreditati dalla Commissione Nazionale per la Formazione Continua.

Su MyECM il professionista può:

- verificare l'ammontare dei crediti ECM suddivisi per anno e tipologia di offerta formativa (formazione a distanza, residenziale e sul campo);
- consultare un elenco degli eventi formativi per i quali ha conseguito crediti, contenente tutte le informazioni relative a ciascuno di essi;
- consultare un elenco di eventi di prossimo svolgimento, filtrato in maniera automatica dal sistema sulla base delle discipline associate.

Per attivare un account ed accedere a MyECM è sufficiente effettuare la procedura di registrazione, andando sul sito <http://ape.agenas.it/>, cliccando poi sul link registrazione professionisti sanitari che si trova nella colonna destra della pagina di apertura.

Una volta completata la richiesta, nome utente e password saranno inviati automaticamente tramite posta elettronica.

I campi riguardanti il comune di residenza sono opzionali e saranno utilizzati per inviare periodicamente da parte del servizio tramite newsletter un elenco degli eventi formativi che riguardano la professione e la disciplina esercitate e che si svolgono nel territorio d'interesse del sanitario registrato.

### PORTALE Co.Ge.A.P.S.

Dal 2 dicembre 2013 è possibile anche accedere al portale Co.Ge.A.P.S. ([www.cogeaps.it](http://www.cogeaps.it)) per ogni professionista iscritto ad Ordine o Collegio con possibilità di:

- Visualizzare i crediti ECM acquisiti
- Definire il proprio Dossier Formativo per il triennio 2014-2016

**QUESTO SISTEMA È ANCORA IN FASE SPERIMENTALE PER CUI È POSSIBILE CHE IN TALI DATI SIANO CONTENUTI ERRORI O SIANO PRESENTI ANOMALIE. (Convegno Naz.le FNOMCeO 6-7.12.2013)**

Il percorso per accedere a tali informazioni è: sulla destra della home page cliccare su "ACCESSO ANAGRAFE CREDITI ECM". Si apre la mascherina per l'accesso all'area riservata. Se il professionista non è ancora registrato, si clicca in fondo al box "Sei un professionista della salute? Registrati". Scegliere l'opzione che rispecchia la situazione del professionista: iscritto o non iscritto all'Ordine. A questo punto, nella schermata che compare, occorre compilare i campi richiesti per registrarsi.

**Call Center dedicato ai professionisti 06.42749600, opzione 3 attivo dalle 9 alle 17 dal lunedì al venerdì.**



## E.C.M. - Quali adempimenti per il Medico Competente?

Il programma ECM rappresenta l'obbligo per tutti gli operatori sanitari, compresi i medici, di sottoporsi a un aggiornamento professionale permanente, definito appunto "Educazione Continua in Medicina". Negli obiettivi del Ministero della Salute, il programma viene presentato quale "strumento per progettare un moderno approccio allo sviluppo e al monitoraggio delle competenze individuali".

Per i Medici Competenti tale obbligo riveste un significato del tutto peculiare, in quanto il comma 3 dell'art. 38 del D.Lgs. 81/08 s.m.i. tra i requisiti necessari per esercitare questa attività professionale, indica che: "per lo svolgimento delle funzioni di medico competente è necessario partecipare al programma di educazione continua in medicina (...) a partire dal programma triennale successivo all'entrata in vigore del presente decreto legislativo" e, successivamente: "I crediti previsti (...) dovranno essere conseguiti nella misura non inferiore al 70% del totale nella disciplina medicina del lavoro e sicurezza degli ambienti di lavoro". Si tratta, quindi, di una indicazione specifica per lo svolgimento dell'attività professionale anzidetta, in forza della quale ogni Medico Competente dovrà raggiungere nell'ambito di ciascun piano triennale un totale di 150 crediti formativi, di cui almeno il 70% (cioè 105 crediti) nella disciplina "Medicina del Lavoro e Sicurezza degli ambienti di lavoro".

Il successivo Decreto del Ministero del Lavoro del 4 marzo 2009, avente per oggetto la "Istituzione dell'elenco nazionale dei medici competenti in materia di tutela della salute e della sicurezza sui luoghi di lavoro", al comma 2 dell'art. 2 ha previsto inoltre che "il conseguimento dei crediti formativi del programma triennale di ECM (...) previsto dall'art. 38, comma 3, del D.Lgs. 81/08 s.m.i., quale requisito necessario per poter svolgere le funzioni di medico competente comporta per l'interessato l'obbligo della comunicazione del possesso del necessario requisito formativo mediante l'invio all'Ufficio indicato all'art. 1, comma 1, della certificazione dell'Ordine di appartenenza o di apposita autocertificazione".

Il 31 dicembre 2013 si è concluso il ciclo triennale formativo 2011-2013 e, a partire dal 1° gennaio 2014, è iniziato il nuovo ciclo triennale 2014-2016. Ogni medico può verificare la sua situazione personale sulla sezione denominata "Anagrafe Crediti ECM" del sito Internet del Co.Ge.A.P.S. (Consorzio Gestione Anagrafica delle Professioni Sanitarie: [www.cogeaps.it](http://www.cogeaps.it)), con accesso possibile grazie a una semplice registrazione.

Tale sistema, attivo dal dicembre 2013, registra i crediti associati all'anagrafica di ciascun sanitario, segnalati da Ordini, Collegi e Associazioni nonché ricevuti da Enti accreditanti e provider, ma è ancora in fase sperimentale per cui è possibile che in tali dati siano contenuti errori o siano presenti anomalie.

Alcuni corsi, sia pure regolarmente tenuti e frequentati dai vari medici, possono non risultare registrati perché il provider non ha ancora provveduto a inviare i dati al Consorzio o perché facenti parte dei rispettivi circuiti regionali (e non di quello nazionale). I crediti acquisiti avendo frequentato tali corsi rimangono però validi per quanto attiene al rispettivo programma triennale.

Per quanto ricordato, quindi, al completamento del triennio formativo da parte del Medico Competente deve essere inviato all'ufficio ministeriale preposto un attestato dell'Ordine dei Medici o una autocertificazione che riporti i crediti acquisiti.

Poiché gli Ordini dei Medici non sono ancora organizzati in tal senso, si sottolinea l'importanza della verifica tramite il sito Co.Ge.A.P.S. della propria situazione personale onde procedere all'invio dell'autocertificazione, corredata eventualmente dei documenti necessari, quali la stampa della pagina del sito e gli attestati del punteggio ECM attribuito dai corsi seguiti nel triennio, in particolare di quelli con valenza

regionale che non risultassero ancora indicati nel sistema dell'anagrafe crediti ECM.

Il decreto ministeriale del 4 marzo 2009 non indica precisi termini temporali, ma appare ragionevole ritenere che entro la fine del mese di gennaio o prima decade del mese di febbraio 2014, avendo avuto il tempo di effettuare i necessari riscontri, i Medici Competenti possono essere in grado di inoltrare l'apposita autocertificazione, mediante raccomandata AR, al seguente indirizzo:

**Ministero della Salute**  
**Dipartimento della sanità pubblica e dell'innovazione**  
**UFFICIO II-Igiene, Prevenzione e Sicurezza del lavoro**  
**Viale Giorgio Ribotta, 5**  
**00144 ROMA**

Oppure via posta elettronica certificata (PEC) all'indirizzo: [dgprev@postacert.sanita.it](mailto:dgprev@postacert.sanita.it) [dgprev@sanita.it](mailto:dgprev@sanita.it)

I Medici Competenti che hanno già inviato la comunicazione all'indirizzo di posta elettronica del dr. Renato Pesce, direttamente all'Ufficio del Ministero della Salute, non devono ripetere la procedura. Si suggerisce, inoltre, di inviare contestualmente la stessa comunicazione anche all'Ordine dei Medici di pertinenza, al fine di consentire eventuali verifiche in caso di contestazioni. È stato predisposto un modello utilizzabile per tale autocertificazione.

Pur non essendo previste sanzioni per il mancato invio della comunicazione al Ministero della Salute, nel silenzio della Legge, non è chiaro se il mancato raggiungimento dei crediti previsti per il piano formativo individuale 2011-2013 impedisca, a partire dal 1° gennaio 2014, la prosecuzione dello svolgimento dell'attività professionale di Medico Competente, sia come dipendente pubblico che come libero professionista, in quanto comportante la perdita del possesso dei requisiti previsti dal comma 3 dell'art. 38 D.Lgs. 81/08 s.m.i.

In questo caso, il medico non più in possesso dei requisiti previsti dal comma 3 dell'articolo 38 del D. Lgs. 81/08 s.m.i. non potrebbe più esercitare l'attività di Medico Competente e, inoltre, tutti gli atti eventualmente svolti in azienda per adempiere alla normativa vigente (valutazione del rischio, sopralluoghi, riunioni, sorveglianza sanitaria etc.) a partire dal 1° gennaio 2014 sarebbero nulli.

A tale proposito, è allo studio la proposta di dare la possibilità ai professionisti sanitari che non abbiano conseguito il totale nel triennio 2011-2013 di "recuperare" i crediti mancanti nell'anno in corso, in sovrappiù rispetto ai crediti previsti per l'attuale triennio (all'incirca 50 l'anno). Naturalmente tale possibilità potrà essere verificata, per singoli medici, solo alla fine dell'anno, cioè il 31 dicembre 2014 e per quanto riguarda i Medici Competenti, comunque, tale ipotesi non sarebbe in grado di modificare quanto disposto dall'art. 38 del D. Lgs. 81/08 s.m.i.

Si raccomanda, quindi, a tutti i soci e a tutti i Medici Competenti di prestare la massima attenzione a quanto fin qui esposto per evitare contestazioni da parte di aziende, enti pubblici o organi di vigilanza in merito al completamento del programma triennale ECM appena concluso.

**IL FAC-SIMILE DELLA COMUNICAZIONE DA INVIARE AL MINISTERO È PUBBLICATO SUL SITO DELL'ORDINE – SEZIONE ECM – EDUCAZIONE CONTINUA IN MEDICINA, NELL'ARTICOLO "ECM - QUALI ADEMPIMENTI PER IL MEDICO COMPETENTE?"**

## Move and Pay per professionisti

In Italia, i pagamenti senza contante sono in crescita, ma la penetrazione dei POS del 26% è ancora lontana dalla media del 50% dei principali Paesi europei.

Permette di acquisire la firma (se richiesta) in modalità elettronica nonché la conservazione degli scontrini presso Setefi, la società del Gruppo dedicata ai servizi di incasso e pagamento.

**Move and Pay Business è la soluzione di Intesa Sanpaolo** che consente di accettare pagamenti in mobilità con la sicurezza di sempre, trasformando il POS in uno strumento mobile.

Il servizio mette a disposizione dei clienti:

- Il **mobile POS (mPOS)**: una nuova tecnologia di terminali, più piccoli dei tradizionali (delle dimensioni di uno smartphone), che si collega tramite bluetooth ad uno smartphone o ad un tablet, per accettare i pagamenti con carte, anche in modalità contacless.
- La **App Move and Pay Business**: applicazione da scaricare gratuitamente sullo smartphone/tablet (Android o IOS) che consentirà di attivare subito il Mobile POS per accettare i pagamenti con le carte dei principali circuiti: (Moneta, Visa, MasterCard, Maestro, PagoBancomat, Diners, JcB e American Express).

In più, offre numerosi vantaggi rispetto al POS tradizionale:

- **E' conveniente**: nessun costo iniziale di acquisto POS e un canone mensile di pochi euro
- E' una **soluzione flessibile**: si può attivare il Servizio Move and Pay Business anche per un periodo limitato di tempo (ad esempio, nei periodi dell'anno in cui l'attività professionale è più intensa, con un minimo di 4 mesi)
- **Non è necessaria una linea telefonica aggiuntiva per il POS**: il Mobile POS sfrutta la connessione dati della SIM dello smartphone/tablet
- La consegna del Mobile POS tramite la filiale è veloce e non necessita dei tempi di installazione di un POS tradizionale
- Facile da configurare: basta scaricare la APP Move and Pay Business, seguire le istruzioni ed il Mobile POS sarà subito utilizzabile

**Move and Pay Business di Intesa Sanpaolo** si rivolge ai liberi professionisti che desiderano utilizzare il proprio smartphone o tablet per incassare in modo semplice e con elevato grado di sicurezza i pagamenti dei propri clienti con carte dei circuiti Moneta, Visa, MasterCard, Maestro, PagoBancomat, Diners, JcB e American Express.

Il servizio è facile e veloce da installare e da utilizzare.

L'operatività di Move and Pay Business è monitorabile in tempo reale consultando il sito

**[www.monetaonline.it](http://www.monetaonline.it)**  
**previa registrazione.**

**Scopra le possibilità offerte da Move and Pay presso la Sua filiale o presso una delle filiali Intesa Sanpaolo a lei più comoda o consulti il sito [www.intesasanpaolo.com](http://www.intesasanpaolo.com). La Sua filiale saprà consigliarLa su questa offerta o sulle opzioni di POS più tradizionali.**



## SEMINARIO

# Le nuove frontiere della rigenerazione cellulare: gli emocomponenti per uso non trasfusionale

**Mercoledì 2 Aprile 2014**

**Hotel Diamante – Viale della Valletta, 180 (ex Via Gambalera,137)  
Alessandria – Loc. Spinetta Marengo**

Nel 1999, il Dr. Marx, chirurgo maxillo facciale di Miami, iniziò a diffondere in Europa, con una serie di conferenze, i suoi casi di rigenerazione ossea realizzati con l'ausilio dei concentrati piastrinici ad uso topico.

In Italia particolarmente recettivo a questa metodica fu il settore odontoiatrico, che seppe svilupparla e semplificarla sensibilmente.

Da allora, i concentrati piastrinici ad uso topico sono arrivati ad interessare molte specialità medico chirurgiche: l'ortopedia, la cardiocirurgia, l'oculistica,

la diabetologia, per citarne alcune, senza dimenticare, la medicina veterinaria.

La sanità alessandrina, sia pubblica che privata, è sempre stata particolarmente attiva nell'applicare questa metodica, ottenendo anche lusinghieri riconoscimenti dalla comunità scientifica.

L'Ordine di Alessandria vuole far conoscere i successi presenti e gli sviluppi futuri, promuovendo l'approfondimento e la diffusione del concentrato piastrinico ad uso non trasfusionale presso i propri iscritti.

### PROGRAMMA

**20,45 APERTURA DEL SEMINARIO**

**Dott. Mauro Cappelletti**

Presidente dell'Ordine dei Medici Chirurghi e degli Odontoiatri di Alessandria

**Dott. Roberto Guaschino**

Direttore S.C. Medicina Trasfusionale  
Azienda Ospedaliera SS. Antonio e Biagio e C. Arrigo di Alessandria

**21,00 INTRODUZIONE E CENNI STORICI**

**Dott. Marco Bellanda**

Medico Chirurgo - Odontoiatra

**22,15 L'UTILIZZO DEGLI EMOCOMPONENTI A USO NON TRASFUSIONALE IN ORTOPEDIA**

**Dott. Marco Schiraldi**

Direttore S.C. Ortopedia – Traumatologia  
Azienda Ospedaliera SS. Antonio e Biagio e C. Arrigo di Alessandria

**21,15 LE BASI FISIOPATOLOGICHE DELL'UTILIZZO DEI CONCENTRATI PIASTRINICI IN MEDICINA RIGENERATIVA**

**Dott.ssa Laura Mazzucco**

Dirigente Biologo S.C. Medicina Trasfusionale  
Azienda Ospedaliera SS. Antonio e Biagio e C. Arrigo di Alessandria

**22,45 L'UTILIZZO DEGLI EMOCOMPONENTI A USO NON TRASFUSIONALE IN OCULISTICA**

**Dott.ssa Daniela Dolcino**

Direttore S.C. Oculistica  
Azienda Ospedaliera SS. Antonio e Biagio e C. Arrigo di Alessandria

**21,45 GLI EMOCOMPONENTI AD USO NON TRASFUSIONALE: NORME REGOLATORIE E INDICAZIONI CLINICHE**

**23,15 Questionario ECM**

Precederà il seminario un aperitivo alle ore 20,00



L'iscrizione al Corso è riservata ai Medici Chirurghi e agli Odontoiatri iscritti all'Ordine di Alessandria ed è gratuita.

**PER L'EVENTO E' STATO RICHiesto L'ACCREDITAMENTO ECM**

**Saranno accettate iscrizioni fino al raggiungimento dei posti disponibili (100 posti Medici Chirurghi e Odontoiatri).**

È obbligatorio iscriversi tramite la scheda che segue da richiedere anche alla Segreteria Organizzativa o scaricare dal sito internet e da inviare entro il 15 Marzo 2014 a:

**ORDINE DEI MEDICI CHIRURGHI E DEGLI ODONTOIATRI DI ALESSANDRIA**

Via Pisacane, 21 - 15121 ALESSANDRIA (AL)

Tel. 0131.253666 - Fax 0131.52455 - e-mail: [omceo@ordinemedici.al.it](mailto:omceo@ordinemedici.al.it)

Responsabili Scientifici: **Mauro CAPPELLETTI - Antonio Giovanni MACONI**  
 Responsabile Segreteria Organizzativa: **Graziella REPOSI**

SCHEDA DI ISCRIZIONE

**Seminario**

**LE NUOVE FRONTIERE DELLA RIGENERAZIONE CELLULARE:  
 GLI EMOCOMPONENTI PER USO NON TRASFUSIONALE**

**Mercoledì 2 Aprile 2014 - ore 20,00**

*Hotel Diamante – Viale della Valletta, 180 (ex Via Gambalera,137)  
 Alessandria – Loc. Spinetta Marengo*

Inviare a:  
 Ordine dei Medici Chirurghi e  
 degli Odontoiatri di Alessandria  
 Via Pisacane, 21 - 15121 Alessandria  
 Fax: 0131.52455  
 e-mail: [omceo@ordinemedici.al.it](mailto:omceo@ordinemedici.al.it)

NOME																				
COGNOME																				
LUOGO e DATA DI NASCITA																				
INDIRIZZO																				
CITTA'/PROVINCIA/CAP																				
PROFESSIONE																				
DISCIPLINA																				
ATTIVITA'	<input type="checkbox"/> libero professionista <input type="checkbox"/> dipendente <input type="checkbox"/> convenzionato																			
ISCRITTO ORDINE ALESSANDRIA	<input type="checkbox"/> ISCRITTO ALBO MEDICI CHIRURGHI																			
INTENDE ACQUISIRE I CREDITI QUALE: (barrare una sola casella)	<input type="checkbox"/> ISCRITTO ALBO ODONTOIATRI																			
CODICE FISCALE																				
INDIRIZZO E-MAIL																				
TELEFONO																				
CELLULARE																				
FAX																				

Ai sensi della legge 31 dicembre 1996, n. 675 e successive modificazioni, autorizzo al trattamento dei miei dati personali.

Data \_\_\_\_\_ FIRMA \_\_\_\_\_

***Si raccomanda di compilare la scheda di iscrizione in tutte le sue parti, compreso il CODICE FISCALE, indispensabile al fine di ottenere l'attribuzione dei crediti formativi.***

Si chiede la pubblicazione dell'opuscolo informativo sugli infortunati sul lavoro indirizzato ai Medici di Medicina Generale della provincia di Alessandria.  
Si tratta di uno strumento con informazioni e risposte alle domande più frequenti degli assicurati INAIL in temporanea inabilità lavorativa da infortunio sul lavoro.

Il Dirigente Medico di 1° Livello  
INAIL di Alessandria  
**Dr. Ciro Apetino**



## CENTRO MEDICO LEGALE INAIL PROVINCIA DI ALESSANDRIA PRESTAZIONI SANITARIE Ecco le risposte alle domande più frequenti

### • MI SONO FATTO MALE SUL LAVORO, COSA DEVO FARE E A CHI MI DEVO RIVOLGERE?:

Devi informare immediatamente il datore di lavoro fornendo tutte le notizie necessarie sull'accaduto.

Ti devi rivolgere al pronto soccorso più vicino o al medico di famiglia, i quali rilasceranno il PRIMO CERTIFICATO di infortunio in doppia copia.

Una copia del certificato va trasmessa immediatamente al proprio datore di lavoro (il quale una volta ricevuto presenterà denuncia di infortunio all'INAIL), mentre l'altra copia rimane a te. Il Pronto Soccorso o il medico di famiglia provvederanno ad inviarne una copia all'INAIL.

Se sei titolare Artigiano o Coltivatore Diretto, dovrai provvedere direttamente tu a trasmettere all'INAIL il primo certificato contestualmente alla denuncia.



### • DOPO LE PRIME CURE PRESTATE AL PRONTO SOCCORSO A CHI MI DEVO RIVOLGERE?

Per le cure vere e proprie devi attenerti alle indicazioni terapeutiche del Pronto Soccorso, dell'ospedale o del Medico di famiglia ed avvalerti delle strutture del Servizio Sanitario Nazionale. Per quanto riguarda la parte assicurativa e di certificazione per l'assenza dal lavoro TI PUOI RIVOLGERE, prima della scadenza della prognosi:



#### - all'INAIL competente (ovvero quella dove tu risiedi):

INAIL ALESSANDRIA: sito in via Gramsci 2, aperto dal lunedì al venerdì dalle ore 8,30 alle ore 12,00. L'accesso al Centro medico legale è libero ma è preferibile prenotare la visita telefonicamente al numero 0131/316229 (dalle ore 11,00 alle ore 13,00).

INAIL CASALE M.TO: sito in via B. Buozzi 18/B, aperto dal lunedì al venerdì dalle ore 8,30 alle ore 12,00. Per prenotazioni telefonare al n. 0142/433222.

INAIL NOVI LIGURE: sito in via Tortona 2, aperto dal lunedì al venerdì dalle ore 8,30 alle ore 12,00. Per prenotazioni telefonare al n. 0143/334432.



- al MEDICO DI FAMIGLIA: è opportuno accertarsi se la prestazione è a pagamento o in convenzione.

#### - all'AMBULATORIO INFORTUNI DELL'ASL di residenza:

ALESSANDRIA: l'ambulatorio infortuni dell'A.S.L.-AL è sito in via Pacinotti n. 38. Non è necessaria la prenotazione. Gli orari sono: LUNEDI' - MERCOLEDI' - VENERDI' dalle ore 14,30 alle ore 16,30. tel. 0131/307417

ACQUI TERME: sito in via Alessandria 1. Gli orari sono: LUNEDI' dalle ore 11,00 alle ore 13,00; VENERDI' dalle ore 13,30 alle ore 15,30. Tel. 0144/777671

TORTONA: sito in via Milazzo 1 (1° piano ex caserma). Gli orari sono: LUNEDI' - MERCOLEDI' - VENERDI' dalle ore 14,30 alle ore 15,30. Tel. 0131/865114

NOVI LIGURE: sito in via Papa Giovanni XXIII. Gli orari sono: DAL LUNEDI' AL VENERDI' dalle ore 11,30 alle

12,30. Numeri di telefono 0143/332606 oppure 332229.

OVADA: presso Ospedale vecchio via Ruffini. Giorni di ambulatorio il LUNEDI' e il VENERDI' dalle ore 11,30 alle ore 13,00. Numeri di telefono 0143/826607 oppure 0143/826247.

#### • ESSENDO IN INFORTUNIO HO DIRITTO ALL'ESENZIONE DEL TICKET?

Sì: se l'infortunio è regolare sia dal punto di vista medico che amministrativo, hai diritto all'esenzione per tutte le prestazioni inerenti alla patologia infortunistica fornite dal S.S.N. e strutture convenzionate. Il codice di esenzione è L04 ed è fornito dall'A.S.L. Esso viene apposto dal medico che emette l'impegnativa.

Nel caso in cui erroneamente paghi il ticket, puoi fare richiesta di rimborso alla struttura sanitaria interessata documentando che sei in infortunio.

NB.: le impegnative vengono emesse o dal medico di famiglia o dagli ambulatori infortuni dell'A.S.L., in quanto l'INAIL si occupa solo dell'aspetto assicurativo.



#### • MI HANNO PRESCRITTO DELLE CURE FISIOTERICHE, DOVE MI POSSO RIVOLGERE?

Ti devi rivolgere alle strutture del S.S.N. o ad esso convenzionate.

L'INAIL è dotato di un centro fisioterapico della Sede, in cui vengono trattati soltanto gli infortunati che sono in temporanea e secondo il giudizio del personale medico interno.



#### • MI HANNO PRESCRITTO UN TUTORE A CHI MI DEVO RIVOLGERE?

L'INAIL fornisce agli assicurati protesi e ausili (stampelle, collari, busti, carrozzine etc.), ritenuti necessari al recupero dell'integrità psico-fisica e della capacità lavorativa, anche di utilizzo temporaneo, tramite l'A.S.L. secondo il seguente iter:

1. Devi presentare allo sportello INAIL richiesta dello specialista. L'INAIL provvederà a rilasciare dichiarazione di regolarità del caso. Tale dichiarazione dovrà essere presentata all'ufficio protesi e presidi dell'A.S.L. di appartenenza seguendo poi l'iter da essa indicato.
2. Nel caso in cui l'A.S.L. non dovesse provvedere alla fornitura, devi presentare richiesta all'INAIL allegando la lettera di diniego dell'A.S.L. e un preventivo di una officina ortopedica convenzionata.



#### • HO DOVUTO ACQUISTARE DEI FARMACI, A CHI MI DEVO RIVOLGERE? POSSO CHIEDERE IL RIMBORSO?

L'INAIL rimborsa agli assicurati in temporanea e regolari sia dal lato amministrativo che medico legale, le spese sostenute solo per i farmaci non prescrivibili a carico S.S.N. (per i quali dovrà provvedere il medico curante con consueta impegnativa ed indicazione del codice di esenzione L04), che siano stati prescritti dai medici curanti con regolare prescrizione medica, purché rientranti in apposito elenco previsto nelle disposizioni vigenti.

- 1) Devi presentare allo sportello INAIL apposita richiesta esibendo: prescrizione medica del farmaco; scontrino o ricevuta comprovante l'acquisto e recante il codice ministeriale o la denominazione del farmaco e il tuo codice fiscale (scontrino parlante).



## Avviso Selezione Medici Tutor Corso Formazione Medicina Generale

Sul B.U.R. Regione Piemonte N. 6 del 6.02.2014 è pubblicato l'avviso di selezione per medici tutor ai fini del percorso formativo da effettuarsi presso l'ambulatorio di un medico di medicina generale nell'ambito del corso di formazione di medicina generale.

Le domande di partecipazione dovranno essere inoltrate esclusivamente a mezzo raccomandata r.r. entro 30 giorni a decorrere dal giorno successivo alla pubblicazione del BURP. Copia dell'avviso e della domanda sono pubblicati sul sito dell'Ordine nella home page.



**WALL STREET INSTITUTE  
SI PRENDE CURA  
DEL TUO INGLESE.**

**Wall Street**<sup>®</sup>  
INSTITUTE

SCHOOL OF ENGLISH

**WALL STREET INSTITUTE ALESSANDRIA**  
Via S. Giacomo della Vittoria, 64 - Tel. 0131.253242  
wsi.alessandria@wallstreet.it - www.wallstreet.it/alessandria  
Info: www.wallstreet.it



**Con il corso Medical English mantieni il tuo inglese in buona salute.**

L'internazionalizzazione dei professionisti sanitari è tra gli obiettivi principali del programma ECM (Educazione Continua in Medicina). Iscriviti al corso d'inglese Wall Street Institute e conseguì

**45 crediti ECM.**

Il corso ha una durata media di 3 mesi e si articola in 57 ore con contenuti specifici di Medical English.

- **45 ore di FAD** (Formazione a Distanza) flessibile nella fruizione e coinvolgente dal punto di vista didattico.
- **12 ore di conversazione** con insegnanti madrelingua certificati.
- **Frequenza libera.**

**I crediti saranno erogati e riconosciuti al termine dell'anno.**

Le iscrizioni sono aperte presso tutti i centri Wall Street Institute aderenti all'iniziativa.

**Tutte le info su [www.wallstreet.it](http://www.wallstreet.it)**

***Il Centro WALL STREET INSTITUTE di Alessandria  
propone corsi di lingua inglese "su misura"  
con uno sconto del 25%  
agli iscritti dell'Ordine dei Medici Chirurghi  
e degli Odontoiatri di Alessandria***



Azienda Ospedaliera Nazionale  
SS. Antonio e Biagio e Cesare Arrigo  
Alessandria

Sabato 22 marzo 2014

## BPCO: proposta di un PDTA integrato

Salone Rappresentanza  
Azienda Ospedaliera  
Via Venezia, 16  
ALESSANDRIA

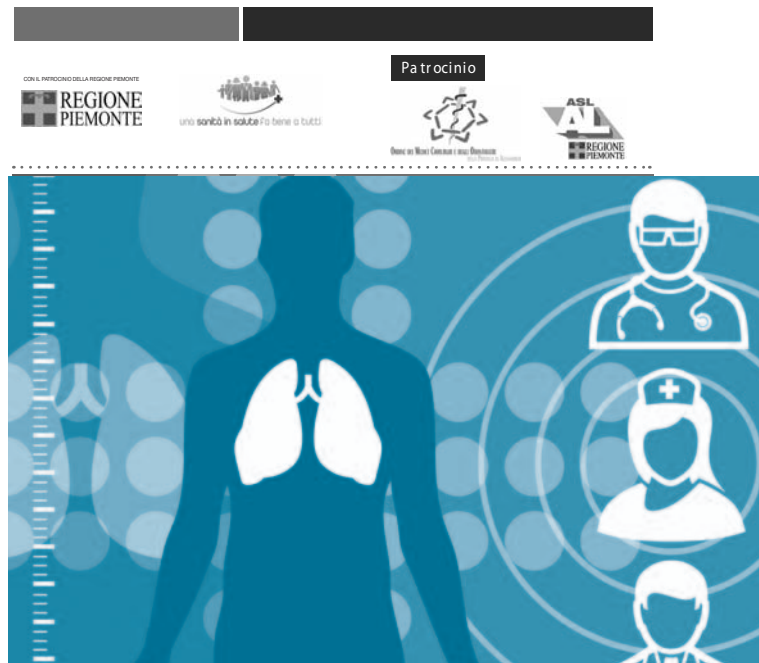

- 8.30 : Saluto delle Autorità
- 9.00-9.30 : Introduzione:  
Perchè un PDTA per i pazienti BPCO
- 9.30-10.00 : Focus sul paziente affetto da BPCO
- 10.00-10.20 : Il paziente acuto: il ruolo del DEA
- 10.20-10.40 : BPCO ed insufficienza respiratoria
- 10.40-11.00 : La fase riabilitativa
- 11.20-11.50 : Il ruolo del medico di medicina generale nella BPCO
- 11.50-12.10 : PDTA come strumento di governo del percorso del paziente
- 12.10-13.00 : TAVOLA ROTONDA  
Moderatore: Gabriele Ferretti  
Proposta del PDTA per il paziente BPCO: l'integrazione del percorso da parte della medicina del territorio  
Relatori:  
Ezio Piccolini Direttore S.O.C. di Pneumologia, Ospedale Santo Spirito - Casale Monf. (AL)  
Giorgio Ferraro Responsabile S.O.S., Pneumologia, Ospedale Monsignor Giovanni Galliano - Acqui Terme (AL)  
Eugenio Rizzi Dirigente Medico, Medicina Interna, Ospedale SS. Antonio e Margherita - Tortona (AL)  
Francesco Balbi Referente Medicina Interna e Responsabile S.O.S. Pneumologia, Ospedale S. Giacomo - Novi L. (AL)
- 13.00-13.30 : Valutazione ECM

Direzione ASO AL  
Direzione ASL AL  
Ordine dei Medici Chirurghi e degli Odontoiatri della provincia di Alessandria

Gabriele Ferretti  
Direttore SC Pneumologia ASO AL

Biagio Polla  
SC Pneumologia ASO AL

Cristiano Lauritano  
SC Medicina e Chirurgia d'Accettazione e d'Urgenza ASO AL

Vincenzo Milano  
SC Pneumologia ASO AL

Enio Mantellini  
Direttore SSD Riabilitazione cardio-respiratoria

Luigi Prati  
MMG Gruppo di Lavoro - Ospedale - Territorio BPCO

Roberta Bellini  
Dirigente SSA Sviluppo Strategico Innovazione e Qualità ASO AL

Crediti ECM assegnati 6

Segreteria Scientifica  
Gabriele Ferretti

Pr ovider e Segreteri a Organizzativ a



Cluster s. r.l.  
Torino - Via G. Guarini, 4  
Tel. 0 11.51.66.401 - Fax 0 11.51.66.402  
www.clustersrl.it - s.manfrin@clustersrl.it

## CONVEGNO

# VALENZA E CURE PALLIATIVE: ORGANIZZAZIONE E INTEGRAZIONE NELLA RETE

**Sabato 29 marzo 2014**

Valenza - Piazza Statuto  
Centro Polifunzionale San Rocco

con il patrocinio dell'ASL AL, dell'Ordine dei Medici  
Chirurghi e degli Odontoiatri della provincia di  
Alessandria, della SIMG e del Comune di Valenza



### PROGRAMMA

Ore 8.30: Apertura dei lavori:

Saluto delle Autorità: Direttore sanitario ASL AL, Direttore Distretto AL, Presidente Associazione Fulvio Minetti Onlus, Presidente SIMG, Dirigente Responsabile SITRO, Ordine dei Medici Chirurghi e degli Odontoiatri di Alessandria, Sindaco Valenza  
Introduzione: Dott.ssa Gabriella D'Amico: la nascita delle cure palliative nel Distretto di Valenza  
Direttore Distretto Valenza: il modello delle cure palliative nel distretto di Valenza secondo l'atto aziendale ASL AL

#### SESSIONE MATTUTINA

**Moderatore: Dott.ssa Gabriella D'Amico**

Ore 9.00-9.30: le cure palliative: l'esperienza maturata sul territorio del Distretto di Valenza (Dott.ssa Mirella Palella)

Ore 9.30-10.00: terapia farmacologica del dolore oncologico: esperienza territoriale (Dott.ssa Cristina Endrizzi)

Ore 10.00-10.30: la rete di cure palliative nella Regione Piemonte (Sig.ra Valeria Ghelleri)

Ore 10.30-11.00: le cure palliative domiciliari nel Distretto di Alessandria (Sig.ra Paola Cossino)

Ore 11.15-11.45: il mesotelioma pleurico: il percorso di cura integrato (Dott.ssa Daniela Degiovanni)

Ore 11.45-12.15: Il malato oncologico nel sistema delle cure (Dott. Silvio Roldi)

Ore 12.15-12.45: il ruolo del mmg nelle cure palliative (Dott. Andrea Re)

Discussione

#### SESSIONE POMERIDIANA

**Moderatori: Dott.ssa Maria Elisena Focati; Sig. Patrizio Emmanuele**

Ore 13.45 -14.15: la simultaneous care (Dott. Vittorio Fusco - Dott. Alberto Muzio)

Ore 14.15- 14.45: la relazione d'aiuto nelle cure palliative (Dott.ssa Roberta Bastita)

Ore 14.45- 15.30: tavola rotonda: esperienze territoriali di presa in carico dei pazienti al domicilio (Sig.ra Marinella Borgia; Sig.ra Anna Ricci, Sig.ra Paola Ballarino, Dott.ssa Roberta Bastita, Dott.ssa Paiano Stefania)

Ore 15.30  
questionario ECM e conclusione dei lavori

E' stato richiesto accreditamento ECM

Posti disponibili 80: 50 medici, 30 altre professioni

#### Responsabili scientifici:

Dott.ssa Gabriella D'Amico Responsabile medico SOS Hospice e cure palliative ASL AL Distretto di Alessandria

Dott.ssa Mirella Palella Dirigente medico SOS Hospice cure palliative ASL AL Distretto di Alessandria  
Dott. Andrea Re mmg Valenza

**Segreteria organizzativa ed ECM Provider n° 320  
M&B s.n.c.**

**C.so Rosselli 123/8 - 10129 Torino**

**Tel. 011.06.88.459 - Info@mb-meeting.com**

Fondazione  
di Diritto Pubblico  
M. A. Ribero Luino

Progetto "Sentinella"  
di promozione  
sociale e sanitaria

Con il patrocinio del  
Comune di Ticineto e dell'Ordine dei Medici Chirurghi  
e degli Odontoiatri della provincia di Alessandria

## INCONTRO PUBBLICO

il giorno 1° marzo 2014  
alle ore 15.30  
Ticineto – Via Pasino

Si terrà il secondo incontro di approfondimento sulle  
tematiche della salute e della prevenzione al disagio,  
destinato a tutta la Popolazione e al Territorio

L'argomento trattato sarà:

**"Enea e Anchise:  
il processo di invecchiamento ovvero  
– in ogni Anziano abita un Giovane –  
abilitazione e riabilitazione  
negli anni del Secolo Nuovo"**

### RELATORI:

**Dott. Aldo Bellora**, Geriatra  
**Dott. Carlo Montagna**, Fisiatra

Moderatore sarà il  
**Prof. Alessandro Meluzzi**, Psichiatra e Criminologo

e-mail: [cdrticineto@tiscali.it](mailto:cdrticineto@tiscali.it)



SEZIONE PROVINCIALE DI ALESSANDRIA – ONLUS

## Cibo e (è) vita

**Evento di educazione/formazione  
alla prevenzione oncologica  
focalizzato sull'alimentazione  
sana e corretta**

**22 marzo 2014  
Palazzo del Monferrato – Alessandria  
Via San Lorenzo, 21**

con il patrocinio dell'Ordine dei Medici Chirurghi e degli Odon-  
toiatrici della provincia di Alessandria

### PROGRAMMA

- Ore 9.00-9.10 Saluti autorità  
Ore 9.10-9.15 **Dr. Pier Giacomo BETTA** (Lilt-AL)  
Introduzione al convegno
- 1ª sessione (moderatori: Dr. M. Labate – Dr. V. Fusco)  
Ore 9.15-10.00 **Dr. Franco BERRINO** (Istituto Nazionale Tu-  
mori – Milano)  
Il cibo nella prevenzione delle malattie croni-  
che
- Ore 10.00-10.30 **Dr. Maurizio FADDA** (S.C. Dietetica e Nutri-  
zione Clinica Città della Salute e della Scienza  
– Torino)  
Dal Polypills al Polymeals: una strategia ali-  
mentare integrata nella prevenzione delle  
malattie tumorali
- Ore 10.30-11.00 **Prof.ssa Gabriella MORINI** (Università degli  
Studi di Scienze Gastronomiche – Pollenzo)  
Gusto e (è) salute
- Ore 11.00-11.15 Quesiti ai relatori 1ª sessione
- 2ª sessione (moderatori: Prof.ssa L. Bianco – Dr. M. Brusa)  
Ore 11.40-12.10 **Prof. Enzo BAGLIERI** (SDA Bocconi – Milano)  
Lo scenario del biologico e la rivoluzione del  
Tempo Zero
- Ore 12.10-12.40 **Prof. Flavio CERAVOLO** (Univ. Studi Pavia)  
Cooperazione e reti sociali per la prevenzione
- Ore 12.40-13.10 **Prof. Antonio MARGONI** (Univ. Studi Pavia)  
(titolo da definire)
- Ore 13.10-13.20 Quesiti ai relatori 2ª sessione

### Segreteria:

15121 Alessandria, Via Venezia, 16  
Tel. 0131206369/013141301 – Fax 0131 329044



ORDINE DEI MEDICI CHIRURGI E DEGLI ODONTOIATRI  
DELLA PROVINCIA DI ALESSANDRIA

## ULTIMO MINUTO

PROROGATA AL 28 FEBBRAIO 2014  
L'ADESIONE ALLA POLIZZA SANITARIA  
ENPAM-UNISALUTE.

# BORSA DI STUDIO in memoria del Dott. Rino Pizzetti

*Presidente Onorario Ordine dei Medici Chirurghi e degli Odontoiatri di Alessandria*  
Anno 2014 - scadenza 10 marzo 2014

## BANDO DI CONCORSO

I lavori devono essere dattiloscritti, redatti in lingua italiana (o, in caso contrario, corredati da traduzione) e spediti a mezzo raccomandata (farà fede il timbro postale) al Presidente dell'Ordine dei Medici Chirurghi e degli Odontoiatri di Alessandria (Via Pisacane, 21) entro il giorno 10 marzo 2014, accompagnati da una domanda in carta libera sull'apposito modulo reperibile sul sito dell'Ordine.

Gli elaborati non potranno essere restituiti.

Il Presidente  
Dott. Mauro Cappelletti



ORDINE DEI MEDICI CHIRURGI E DEGLI ODONTOIATRI  
DELLA PROVINCIA DI ALESSANDRIA



### SEMINARIO

## La comunicazione efficace, la privacy, il consenso informato e l'assicurazione del medico e dell'odontoiatra

Sabato 15 Marzo 2014 - ore 8,00

*Hotel Marengo - Via Genova, 30 -  
Alessandria - Loc. Spinetta Marengo*

Il programma è consultabile sulla home page del sito internet dell'ordine [www.ordinemedici.al.it](http://www.ordinemedici.al.it), dove è possibile scaricare il modulo di iscrizione da inviare entro il 28 FEBBRAIO 2014 a:

**ORDINE DEI MEDICI CHIRURGI  
E DEGLI ODONTOIATRI DI ALESSANDRIA**  
Via Pisacane, 21 - 15121 ALESSANDRIA (AL)  
Tel. 0131.253666 - Fax 0131.52455  
e-mail: [omceo@ordinemedici.al.it](mailto:omceo@ordinemedici.al.it)

9 crediti ECM

### SEMINARIO

## Il medico e l'odontoiatra: la professione alla luce della riforma previdenziale

Sabato 29 Marzo 2014 - ore 8,00

*Hotel Diamante - Viale della Valletta, 180  
(ex Via Gambalera, 137)  
Alessandria - Loc. Spinetta Marengo*

Il programma è consultabile sulla home page del sito internet dell'ordine [www.ordinemedici.al.it](http://www.ordinemedici.al.it), dove è possibile scaricare il modulo di iscrizione da inviare entro il 18 MARZO 2014 a:

**ORDINE DEI MEDICI CHIRURGI  
E DEGLI ODONTOIATRI DI ALESSANDRIA**  
Via Pisacane, 21 - 15121 ALESSANDRIA (AL)  
Tel. 0131.253666 - Fax 0131.52455  
e-mail: [omceo@ordinemedici.al.it](mailto:omceo@ordinemedici.al.it)

9 crediti ECM

### ALBI PROFESSIONALI

MEDICI CHIRURGI  
Iscritti al 31.01.2014  
N. 2044

Duplici iscritti: N. 218

ODONTOIATRI  
Iscritti al 31.01.2014  
N. 383

# Calendario Appuntamenti Culturali

- 01.02.2014** - 15,30  
(2) I.P.A.B. Casa di Riposo e Fondazione "M. A. Ribero Luino" - Ticineto (Via Pasino)  
**AMORE E PSICHE. IL CUORE E LA MENTE, FATTORI DI RISCHIO O OPPORTUNITÀ DI SALUTE? UN NUOVO MODELLO DI PREVENZIONE ALL'ALBA DEL III MILLENNIO**
- 15.02.2014** - 08,15 - 16,00  
(4) Associazione "Cultura e Sviluppo" - Alessandria (Piazza Fabrizio De André, 76)  
**CARE E ALLATTAMENTO MATERNO DEL NEONATO PRETERMINE: QUALI STRATEGIE?**  
Evento in corso di accreditamento ECM per tutte le categorie di: Medici e Pediatri, Psicologi, Fisioterapisti, Neuropsicomotricisti, Infermieri e Infermieri Pediatrici, Ostetriche  
Verranno accettati i primi 100 iscritti
- 15.02.2014** - 08,00 - 13,00  
(5) Hospice Il Gelso - Alessandria (Via San Pio V, 41)  
**LA GESTIONE DEI PRINCIPALI PROBLEMI ORL IN MG**
- 01.03.2014** - 15,30  
(2) I.P.A.B. Casa di Riposo e Fondazione "M. A. Ribero Luino" - Ticineto (Via Pasino)  
**ENEA E ANCHISE: IL PROCESSO DI INVECCHIAMENTO OVVERO - IN OGNI ANZIANO ABITA UN GIOVANE - ABILITAZIONE E RIABILITAZIONE NEGLI ANNI DEL SECOLO NUOVO**
- 01.03.2014** - 08,00 - 13,00  
(5) Hospice Il Gelso - Alessandria (Via San Pio V, 41)  
**MMG E CRITICITÀ DELLA TERAPIA ONCOLOGICA: DALLA GESTIONE/SORVEGLIANZA DEGLI EFFETTI AVVERSI PRECOCI E TARDIVI, ALL'AIUTO NELLA DECISIONE DEL TRATTAMENTO ADEGUATO** (evento svolto in collaborazione con Rete Oncologica Piemontese)
- 15.03.2014** - 08,00 - 16,30  
(1) Hotel Marengo - Alessandria Loc. Spinetta Marengo (Via Genova, 30)  
**LA COMUNICAZIONE EFFICACE, LA PRIVACY, IL CONSENSO INFORMATO E L'ASSICURAZIONE DEL MEDICO E DELL'ODONTOIATRA**  
N. 9 crediti ECM
- 22.03.2014** - 08,00 - 13,30  
(6) Salone di Rappresentanza dell'Azienda Ospedaliera Santi Antonio e Biagio e Cesare Arrigo - Alessandria (Via Venezia, 16)  
**BPCO: PROPOSTA DI UN PDTA INTEGRATO**  
Crediti ECM assegnati: 6  
Il Convegno, rivolto ad un massimo di 100 partecipanti, è destinato alle professioni di Medico Chirurgo (discipline di riferimento: malattie dell'apparato respiratorio, medicina fisica e riabilitazione, medicina interna, medicina generale-medici di famiglia).
- 22.03.2014** - 08,30 - 13,20  
(7) Sala Conferenze Palazzo del Monferrato - Alessandria (Via San Lorenzo, 21)  
**CIBO E (È) VITA**
- 29.03.2014** - 08,00 - 16,30  
(3) Hotel Diamante - Alessandria Loc. Spinetta Marengo (Viale della Valletta, 180 ex Via Gambalera, 137)  
**IL MEDICO E L'ODONTOIATRA: LA PROFESSIONE ALLA LUCE DELLA RIFORMA PREVIDENZIALE**  
N. 9 crediti ECM
- 29.03.2014** - 08,00 - 15,30  
(8) Valenza - Centro Polifunzionale San Rocco  
**VALENZA E CURE PALLIATIVE: ORGANIZZAZIONE E INTEGRAZIONE NELLA RETE**  
Per l'evento è stato richiesto l'accreditamento ECM
- 02.04.2014** - 20,45 - 22,45  
(9) Hotel Diamante - Alessandria Loc. Spinetta Marengo (Viale della Valletta, 180 ex Via Gambalera, 137)  
**LE NUOVE FRONTIERE DELLA RIGENERAZIONE CELLULARE: GLI EMO-COMPONENTI PER USO NON TRASFUSIONALE**  
Per l'evento è stato chiesto l'accreditamento ECM
- (1) Seminario organizzato dall'Ordine dei Medici Chirurghi e degli Odontoiatri della provincia di Alessandria.
  - (2) Incontri a carattere formativo organizzati dall'I.P.A.B. Casa di Riposo e Fondazione di Diritto Pubblico "M. A. Ribero Luino" di Ticineto (AL) con il patrocinio del Comune di Ticineto e dell'Ordine dei Medici Chirurghi e degli Odontoiatri della provincia di Alessandria.
  - (3) Seminario organizzato dall'Ordine dei Medici Chirurghi e degli Odontoiatri della provincia di Alessandria.
  - (4) Convegno organizzato dall'AIDM-Associazione Italiana Donne Medico Sezione di Alessandria con il patrocinio della Città di Alessandria, della Provincia di Alessandria, dell'ASO AL, dell'ASL AL, della FIMP e dell'Ordine dei Medici Chirurghi e degli Odontoiatri della provincia di Alessandria.
  - (5) Corsi di formazione organizzati dall'ASL AL distretto di Alessandria e da SIMG FIMMG rivolti ai Medici di Medicina Generale dell'ASL AL.
  - (6) Convegno organizzato dall'Azienda Ospedaliera SS. Antonio e Biagio e C. Arrigo di Alessandria con il patrocinio della Regione Piemonte, dell'ASL AL e dell'Ordine dei Medici Chirurghi e degli Odontoiatri della provincia di Alessandria.
  - (7) Convegno organizzato da parte della sezione provinciale di Alessandria della Lega Italiana per la Lotta contro i Tumori-LILT AL con il patrocinio dell'Ordine dei Medici Chirurghi e degli Odontoiatri della provincia di Alessandria.
  - (8) Convegno organizzato dall'Hospice il "Gelso" con il patrocinio dell'ASL AL, della SIMG, del Comune di Valenza e dell'Ordine dei Medici Chirurghi e degli Odontoiatri della provincia di Alessandria.
  - (9) Seminario organizzato dall'Ordine dei Medici Chirurghi e degli Odontoiatri della provincia di Alessandria

Si pregano gli interessati di segnalare con tempestività le date di ogni incontro.



**Direttore Sanitario**  
**Dott. Giuseppe Stassano**  
Specialista in Igiene

**ALESSANDRIA**  
**Corso Cento Cannoni, 18**  
**Tel. 0131/254745 - Fax 0131/235886**

**PRELIEVI h. 8-10**  
**SENZA PRENOTAZIONE**

**REFERTI h. 15/16**

**Punto prelievi**  
**TORTONA**  
**Piazza delle Erbe, 5/c**  
**(presso Poliambulatorio**  
**Omodeo Zorini)**

**PRELIEVI LUNEDI'**  
**E GIOVEDI' h. 8-9,30**



**PARTICOLARI AGEVOLAZIONI  
AGLI ISCRITTI ALL'ORDINE DEI MEDICI  
CHIRURGHI E DEGLI ODONTOIATRI  
DELLA PROVINCIA DI ALESSANDRIA  
ED AI LORO FAMILIARI**



**ASSICURAZIONE R.C. AUTO  
FURTO INCENDIO KASKO**



**ASSICURAZIONE  
ABITAZIONE**



**PREVIDENZA  
INTEGRATIVA**



**RESPONSABILITÀ  
CIVILE  
PROFESSIONALE**



**ASSICURAZIONE  
INFORTUNI**